【皇紀二千五百九十一年】 昭和六年九月二十九日 THE KEIJO NIPPO (第三種郵便物認可) 第八千五百六十四號

京城日報 夕刊 九月二十八日(月) 發行所 京城府太平通一丁目 京城日報社

カーバイト 機械油 京城南大門通三丁目 川勝京城支店

威信を傷くる 干渉は一切排撃

幣原外交の一轉機

今曉に及んだ重要協議

【東京電話】若槻首相は廿七日は日曜にも拘らず午後九時より駒込の私邸に幣原、南兩相並に杉山陸軍次官を招致し前後數時間に亘り今曉に及ぶまで重要會見を遂げたが、右は滿洲事變の漸く外交交渉の本舞臺に入らんとするに先立ち、帝國政府として國際聯盟理事會の意思發動並に今後の聯盟の動きに對し深甚の注意を拂ふ必要があるのに鑑み樞機の重要政策につき外務、軍部間に忌憚なき重要協議を行つたもので南陸相、杉山次官より滿洲における現在の軍備配置を說明し事態第一の場合に處する方策をも披瀝したが、同會合では威信を傷くるが如き外部の干渉は一切排撃して邁進することに完全なる意見の一致を見た模樣で由來一部に軟弱外交の如く傳へられ來つた幣原外相が今回の事變を轉機として相當積極的方針に出するであらうことは極めて重大な意味がある

滿蒙獨立運動 最近頻に暗中飛躍

を試みるもの續出

【奉天廿七日發電】最近滿蒙には奉天のみならず各方面に亘つて滿洲自治獨立のため暗中飛躍を試みるもの續出し、中にはすでに憲法を制定して着々準備を進めつゝあるものすら出づるに至つた、右運動は

一、東北四省及び蒙古を支那本土から切離すこと

二、東北四省及び蒙古を合せて一個の獨立國にすること

においては軌を一にするも、その內容においては

一、獨立青年黨等の如く軍閥を徹底的に打破し民族自決を實現せんとするもの

一、日本軍の治安維持と有力者の鬪爭を機會として漁夫の利を占めんとする所謂名望家

一、舊軍閥中張學良に代つて東三省を掌中に收めんとするもの

一、東北の混亂に乘じて獨立の美名の下に東北に乘込まふとする東北以外の軍閥

一、宣統帝を擁いで帝政復古を夢みるもの

等々千差萬別、多種多樣に分れまん字巴の飛躍をなしてゐる、その表面に擁されてゐる有名な顏觸れは宣統帝、張作相、張宗昌氏等がある、何れも適當の人物でなくこの滿蒙獨立の機運が果して何れに落着くか非常に興味を持つて見られてゐる

軍閥下を好まぬ

維持會員語る

【奉天廿七日發電】治安維持會の一委員は語る

吾々奉天人士は何人も外敵に無力なる支那軍閥政治の下に立ちたくないことに於て一致してゐる、併し本維持會が代つて選舉省の首腦機關たるや否やはなほ未知數である、維持會はたゞ目前の混亂せる奉天省城の治安維持と金融恢復に專ら力を注ぐのみで未だ政治機關としての組織までには到達してゐない、併しこの局面の收拾は一日も忽せに出來ないから如何にもして速かに自治行政機關の組織を完成したいと思つてゐる

自治政府— 維持會生る

軍閥政治に大不滿

【奉天廿八日午後〇時卅八分(滿洲時)發電報】袁金鎧氏等の治安維持委員會は奉天における選舉の官民各縣代表等より成るものであるが、一般の滿洲人はこれだけでは、たゞ民意を代表するに足らずとして更に全商全滿の士農工商各團體、各種宗教、思想團體その他の滿蒙諸民族を代表する廿餘の團體が連盟してこゝに四民維持會たる全滿蒙の治安維持を企圖する一大團體が組織されいよく活動を開始したが、彼等は滿蒙において飽くまで支那軍閥政治の再現を顧はず滿洲居住者の純民意を代表する自治政府を滿洲に建設せざるべからずとのスローガンを把持してゐるが故に、この團體の勢力は將來侮るべからざるものがあると見られてゐる、たゞこの團體は袁金鎧氏等の一團と打倒軍閥において一致するもので或は將來一致の步調をとるものと見らる

滿洲政府には 全く無關係

疑はれるが迷惑と 我が外務當局語る

【東京電報】滿洲事變を利用し一部支那人が張學良氏の勢力を排除し民族自決主義により新政府を滿洲に樹立せんとする策動あるに對し、外務當局は左の如く語つた

滿洲獨立の如き策動に日本が干與してゐる如き印象を外國に與へるならば日本としては甚だ迷惑である、政府はこの點を憂慮し陸相より本庄司令官に對し日本人の干與を嚴重取締るやう廿六日訓令せしめた、日本の對支外交は內政不干渉主義に終始しこの方針に變りない、若し日本人が間接にでも干與するならば政府はこれを阻止する

政權移動には 關與しない

誤解を受けるから わが軍部の意見

【東京電報】金谷參謀總長は二十七日午前十一時半南陸相を官邸に訪問し、滿洲事變に關する軍事行動も一段落を告げたので今後の軍部の對策につき協議したが、軍部は滿洲の政權移動等には全然關與せず誤解を生ずるが如きことを戒めることとし、外交々渉を顧慮するに一致して金谷參謀總長は午後零時十五分辭去した

滿洲事變の わが對米回答

廿七日附 米國に發送

【東京電報】滿洲事變に關する米國政府の通牒に對し政府は廿七日附左の回答文を發送した

日本政府は米國政府が友誼的關心及び公平なる態度とを以つて最近滿洲における事件の推移を觀察せられたるを深く諒とするものであり、米國政府の希望と等しく既に在滿日本軍隊に對し軍人及び滿鐵並に被害鐵道附屬地に於ける日本臣民の生命財産の安全にして支那軍隊若しくは武裝兵匪の攻撃により危殆に瀕せざる限り現在以上の敵對行爲に出ずることなき措置を講ぜり、尚ほ又日本軍隊は國際法及び國際協定を遵守し且つ日支紛議の圓滿なる解決に對し障碍となるが如き行動を愼むべき樣今後も從來と同じく十分なる注意を加へる、日本政府は紛爭當事國の神聖且つ永久の利益に照らし兩者の率直且つ冷靜なる討議に依り滿洲に於ける現在の緊張せる狀態を平靜に歸せしむべき調成の途を發見せらるべきことを確信する

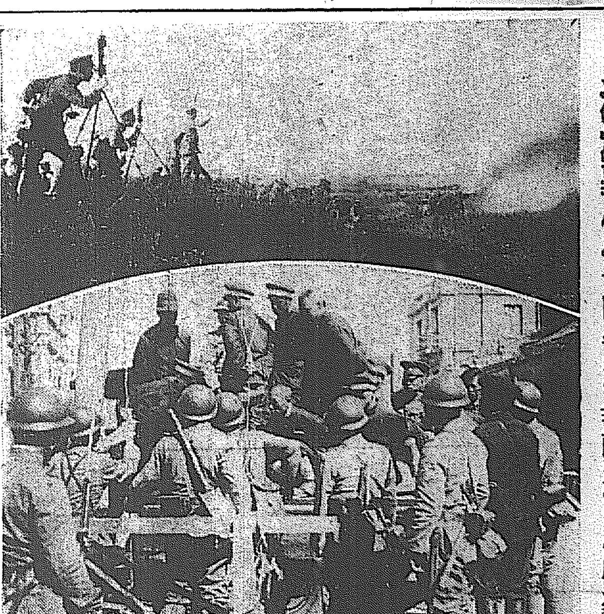

滿洲事件寫眞 【上】我が重砲隊の敵陣射擊 【下】兵工廠に於ける俘虜收容

省廢合 拓務省のみ 廢止に決定

本日の閣議に於て

【東京發至急報】廿八日定例閣議に於て拓務省のみ廢止するに決定した

七相會議も 遂に行詰る

結局首相に裁量を一任

【東京電報】省廢合問題に關する關係五相と小泉遞相、田中文部の七相會議は廿七日午後九時十分內相官邸に開會、昨夜と同樣論議を闘はしたが解決策を得ないので、安達內相は甚だ遺憾だが本日の會合顛末を若槻首相に報告しこれが裁量を首相に一任してはと提議し各閣僚もこれに一致し十時十分散會した、よつて安達內相は若槻首相に報告し廿八日の閣議では若槻首相より說明決定することゝなつた

閣議に先立ち 諒解を求む

安達、井上兩相と 若槻首相官邸で會見

【東京電報】若槻首相は廿八日の閣議開會に先立ち午前九時卅五分安達內相と會見し、昨夜の省廢合問題に關する當面の七閣僚會議の報告を受け、更に井上藏相を加へこれが解決案につき協議した結果、時局の重大なるに鑑み圓滿なる解決を計るため拓務省のみを廢止し別に各省の局課廢合を行ふことに意見の一致をみ、同四十五分より閣議を開き各閣僚の承諾を求むると共に、與黨の富田幹事長、賴母木筆頭總務、山道幹事長を官邸に招致して右に關する諒解を求めた

犧牲の 拓務省

省內の對策協議

【東京電報】昭和四年設置以來二年四月を經過せる拓務省は行政整理の犧牲となつた爲め、拓務省三百八十名の職員は仕事も手につかずその始末如何によつては由々しき社會問題化する恐れあり、よつて政府の通告をまつて今明日中に一會合し對策を講ずることを申合せた、更に廢止決定の報拓務省に傳へらるゝや拓務省は午後零時過ぎより課長、堀切兩次官、杉浦參與官參集して意見の交換をなした

與黨幹部に 首相因果を含む

官邸に招致して

【東京電報】若槻首相は本日の閣議中途與黨の富田、賴母木、山道三氏を首相邸に招き省廢合問題は廿七日の閣僚會議の結果すべてを自分に一任されることになつたので、與黨の本問題に對する態度なり意向は既に十分承知してゐるから時局の重大なるに鑑み宜しく自分に一任して貰ひたいと希望したるに對し、與黨幹部は賛否の意見を述ぶることなく何れにしても速かに臨時行財政整理審議會を開き決定すべきであるとし、議會の開會を要求して辭去したが、與黨幹部が若槻首相との會見から綜合するに首相は四圍の情勢を考慮し結局拓務省のみを廢止し產業省の新設は他日の機會に讓るものと解される

張學良氏 四面楚歌

歸るに家なき立場

【奉天廿八日發電】閻錫山、馮玉祥兩氏聯合の反張學良運動はいよいよ具體化し來り、最近においては山東の韓復榘、北平の商震氏等も次第にこれに傾き、山西省內の孫楚、王靖國、楊愛源氏等も北平天津奪取を策しつゝあり、學良氏部下の中にも于學忠氏の如きは動搖の色あり、斯くて張學良氏は四面楚歌に包まれ歸るに家なく極めて不利な立場に立つに至つた

兎に角南京行

滿洲事件善後の指示を 蔣氏より受くべく

【上海廿七日發電】確報に依れば、張學良氏は滿洲事件善後處置に關する蔣介石氏の指示を受けるため北平發南京に向ふことに決定した學良氏の行動は日本との直接交渉に應ずることなく廣東側と妥協成立をまつて舉國一致の行動に出でよとの中央の命令によるものであると言はれてゐる

王正廷氏重傷を負ふ

今朝南京で狙擊され

【上海廿八日發至急報】國民政府外交部長王正廷氏は今朝南京に於て學生暴動に襲擊され重傷を負ふた(寫眞は王正廷氏)

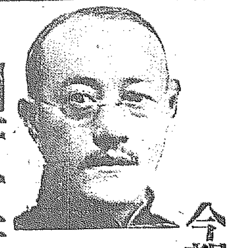

國府宣言書

一兩日中に發表

【南京廿八日發電】國民政府外交部の滿洲事變に關する對外宣言書は廿七日起草を終り、いよく一兩日中に發表されることゝなつたが、その內容は

滿洲における日本軍の暴行經過を述べ、中國側が平和を愛好する誠意と事實を示し、各國の支那に對する支持を求めたものである

限りにおいては最早一段落ついたので今後特別の軍事行動は必要としないであらう、事變は勿論突發的であり、滿鐵爆破したことに端を發し、しかもその事實は現狀の證據によつて公明正大であり、列國の武官にも現場をみせて皆一樣にそれを承認してゐる位でこれが直接動機であることだけは確信して

撤兵時期と 交涉方針

三相會議で決定

【東京電報】政府は昨夜若槻首相、幣原、南兩相との重要會見は撤兵時期並に直接交渉方針に關する芳澤大使宛訓令案を決定して今曉發送した

事件は一段落

朝鮮派遣部隊は この儘滿洲に滯在

兒玉軍參謀長語る

【京城電話】兒玉軍參謀長は二十八日午後一時記者團と會見し事變後の措置につき左の如く語る

今回の事變については朝鮮軍を

疑はない、その他王以哲旅長の部下になした訓示等の證據物件によつてみるも計畫的の暴擧は動かし難いものである、しかしながら吾等が考ふべきは遠因である彼の若林大尉事件をはじめ積もり積もつた未解決の事件が堆積してそれが日本人間を精神的に尖銳化してゐたのが軍隊に暴出し、中村大尉事件によつて一層尖銳化したものであり、この點深く全國民において考へてもらひたいのである、而して關東軍のとつた直接行動は我が權益確保の上に自衞上の手段として當然の正當防衞行爲であるとともに、又朝鮮軍の增援も正當すぎる當然のことであることを確信するものである、然るに軍事行動は已にすんで外交問題に移し

從つて直接動機の事變よりはその遠因に遡つて解決さるべく外交官の手によつて解決さるゝことゝならうから、希ふところは軍部においてそれに口ばしを入れるところでないが、遠因に縛はれることなく滿蒙問題のすべてを解決されることに一般國民は公正なる判斷と不斷の努力をなされたいものである

なほ朝鮮派遣部隊の行動については

現在の朝滿兵員は未だ條約の範圍內にも達せない數であるからこの儘朝鮮派遣部隊も滿洲に滯在し越年するであらう、從つて防寒具その他必要に應ずるため既に手配をしてゐる

由緣深き 京畿道へ再任

新任松本知事談

新任京畿道知事松本誠氏は二十八日午前九時初登廳をなし職員に挨拶をしてのち朝鮮神宮に參拜、寮舍及各方面を歷訪、新任の挨拶をしたが正午知事室にて出入記者團と會見して左の如く語る

僕は大正七、八年に財務部長として、また同十四、五年に內務部長としてこゝに務めたことがあり、二度あることは三度あるとみなさんに語つて別れたが、それが本當に實現して三たび歸つて來た。こんな譯で道內のことは凡そ輪廓だけは知つて居り、また地方有志にも知人が多いから全然白紙ではないがもう六、七年の前のことであり新しい施設など出來てゐるから今から改めて勉強しようと思つてゐる

大體人が變れば施設も變ると考へてゐる人もあるが、いやしくも國利民福をはかつてする仕事に變りはないはずで、よいものはずんく伸ばして行き單に思ひつきで敢て改變するやうな淺薄なことはしないつもりだ。しかし古い施設はやゝもすれば形式に流れて化石化する傾きがあるからこの際常に工夫を怠らず新鮮味の注入を忘れない方針である。更に角今まで財務局長として儲けることばかり考へてゐたが、この度は財布の公僕となつて私も多少上品になるだらう

たゞ新舊知事の事務引繼は午後三時知事室で行はれた(寫眞は松本知事)

京畿內務部長 竹內健郞氏

今朝着任す

慶尚南道內務部長より京畿道內務部長に榮轉したる竹內健郞氏は家族同伴今朝七時京城驛着、道廳に赴き、內務部長矢島杉造氏より事務の引繼を受け各部各課に就任の挨拶廻りをした

人

◇岡崎哲郞氏(新任忠南知事)家族同伴の上九月卅日午前十時京城驛發列車で赴任につき廿八日挨拶のため本社來訪

◇松本誠氏(新任京畿道知事)廿八日着任挨拶のため本社來訪

◇石森久彌氏(朝鮮公論社長)滿洲地方視察中の處昨廿七日歸城

◇二宮晉一氏(憲兵司令部總務部長)赴任挨拶のため廿八日本社來訪

◇岡部明治太郎氏(忠北警察部長)廿八日夕入城備屋旅館へ

◇孫永穆氏(慶南參與官)廿七日夕入城備屋旅館へ

◇寺田壽夫氏(本社政治部長)社用を帶び東京へ出張中のところ昨夜歸社

航空往來(九月廿八日)

出發 ▲岡本英敏氏(大邱へ)▲片山久平氏(平壤へ)▲片田富美子氏同上▲白承浩氏(東京へ)▲金宇慶氏(蔚山へ)

到着 ▲長領網助氏(平壤より)

大野特派員

廿七日夜歸社

今回の日支事變に際し北滿青林、長春、通遼方面に特派された本社の大野記者は事件一段落を告げたので廿七日午後八時三十九分京城驛着列車で歸社した

あすの天氣(29)

豫報 晴一時曇

氣溫	廿八日正午	一〇、二度
	廿七日午後	毛一、一度

低氣壓は北海道方面に去り、高氣壓は北支那方面と上海附近とにある全鮮晴模樣だが朝霧がある、明日も天氣はよい

仁川潮時(廿九日)

	午前	午後
滿潮	六、三〇	六、四〇
干潮	〇、二〇	〇、四〇

茂平次兒狀 四面にあり

地方選舉と兩黨 地位を確實に顚倒

—二十七日の分迄で既に—

民政黨絕對優勢

【東京電報】府縣會議員選舉も廿七日までの開票によつて二府廿七縣における各黨派の分野は全く定まり、目下開票をつゞけつゝある岡山縣その他殘り九縣の成績をまたずして民政黨の大勝利が確定するに至つた、卽ち新分野における民政黨優勢の地は大阪、京都、兵庫、愛知、奈良、岐阜、石川、鳥取、福井、滋賀、富山、新潟、群馬、栃木、長崎、秋田、千葉、茨城、宮崎、廣島、大分、愛媛、福島の二府廿縣におよび宮城もまた同樣であり、結局政友會が絕對多數を委ねられたのは青森、山形、岩手、香川、福岡、鹿兒島の六縣に過ぎず、卽ち兩黨の有勢府縣は廿三對六の結果を示し、殘餘の十縣を考慮の中に入れるとしても與黨は政友多年の陣地を陷れて政友とその位置を完全に顚倒し、こゝに全國地方議會における覇權を獲得することが明瞭となつた

子供エプロンの大物賣の型紙を八種 主婦之友十月號(全讀者へ)進呈

こんな可愛い新型エプロンが主婦之友の十月號附錄の實物大型紙で誰にも自由に出來ます!!!

▲二三歳の男女兩用エプロン……
▲三四歳の女兒用エプロン……
▲四五歳の男女兩用エプロン……
▲四五歳の男女兼用エプロン……
▲五六歳男女和服用エプロン……
▲六七歳の女兒用エプロン……
▲八九歳の女兒用エプロン……
▲十歳前後の女兒用エプロン……

(こんな便利な型紙が出來ました。面白いほど簡單に最新型のエプロンが出來ます。賣切れぬうち至急にお求めくださいませ。)

(二色刷百頁の大形別冊附錄) 育兒寶典

二圓の價値があるとて大評判の書 報式育兒法

出産からお誕生までの赤ちやんの育て方と病氣一切の手當法を美しい挿入で發表されたので大評判です。新築の報式育兒法の大人氣。

婚禮畫報 お見合から花嫁生活までの婚禮大繪卷物

美人畫界の新鋭岩田專太郞先生が畢生の心血を注いで描かれた不朽の大傑作でトテモ大評判。

人氣畫家の美人畫進呈 絹本の肉筆

自由出しても容易に得られぬ肉筆名畫をハガキ一枚の驚くべき安價で一百枚を進呈するので大評判。

三大附錄つき十月號 主婦之友は五十錢(送料五錢)

東京神田 振替東京一八〇番 主婦之友社

邦人續々避難
官憲必死の防禦も及ばず
支那暴民ますく暴る

【香港廿七日發電】支那人の反日暴動はその後益々深刻化する一方で晝夜を分たず邦人商店を片はしから荒し廻り通行人を襲撃するなど兇暴の限りを盡し英官憲の必死的警戒も軍隊の出動も全然効なく果ては門扉を押破り屋內に侵入して家具商品を破壞掠奪し事務員に危害を加へる等の事件續々と報ぜられるので昨夜日本小學校に避難した八百名以外の在留民も今朝來續々小學校へ警察保護の下に避難しつゝあり午後四時までの避難者總數九百名を越え狹い校舍に充滿せるため發病者を出し而も留守宅は暴徒の蹂躙に委せてゐる狀態なので英當局に陳情し邦人街の警備として今夕六時から三十名の兵を配置することゝなつた、食料品其他不足のためこの狀態が長く續けば由々敷大事に至るものと見られ在留民間には英官憲の無能に對する非難の聲が高まつてゐる

日本租界襲撃の計畫
未然に探知して續々檢擧

【漢口廿七日發電】支那街濟生瑪諾一帶に於ける數千の水害避難民は共產黨の煽動により日本租界を襲撃せんとして居たが、武漢衛戍司令部はこれを未然に探知し昨夜來明大搜索をなし共產黨員及嫌疑を蒙せる不逞の徒黨百數十名を逮捕しつゝあり、武漢三鎭は廿六日午後五時より特別戒嚴令布かれ日本租界は陸戰隊により非常警戒がなされてゐる

邦人一家六名虐殺
在留民小學校に避難

【香港廿七日發電】八十萬の支那人に包まれて生命財產の危機に瀕しつゝある在留民千五百名の內八百名は目下日本小學校內に避難してゐるが郊外に住んでゐた山下澄次郎氏の一家六名は昨夜暴民の爲虐殺された、その他負傷されたもの重傷を負ふたもの等ある見込みだが邦人間の連絡遮斷されてゐるため詳細不明である、日本人の各商店は殆んど全部破壞或は掠奪の厄に遭ひ領官側にも負傷者續出し事態いよく重大となつた、今後も如何に擴大するも被害の範圍は免れぬ狀勢である

寫眞說明（上）通遼城內の我が軍の步哨（中）鄭家屯驛に於ける我軍の守備（下左）第二師團長多門中將（同右）通遼における我が調査隊（大野特派員撮影）

二年後の同月同日に
奇緣の犯人捕り物
公州署か必死となつた
一萬圓犯人檢擧まで

旣報の如く昭和四年九月二十二日公州殖產銀行支店內金庫在中の一萬圓が何者かの手に盜まれてゐた事件は當時世人に一大衝動を與へてゐたが公州署（夕刊光州署とあつたは誤り）は秘密裡に極力犯人は內部にありとして嚴探したが遂に犯人は擧らず迷宮入となり滿二ケ年間を經過したが去月十八日新任川上公州署長の着任と共にこの重大問題の解決に腐心中いよく本月二十二日遂に犯人を捕縛するに至つたが、不思議にもこの犯人檢擧は盜難後二年の同月同日といふ因緣つきの物語りを生んでゐる（寫眞は犯人宋昌致）

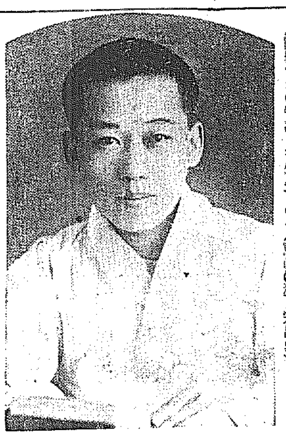

三千餘圓を畑中に埋む
犯人を擧げて
公州署長一安心

右につき川上公州署長は二十七日各新聞記者に初めて發表したところに依ると公州に着任と同時に左の三問題の解決を以て自分の重大な使命と思ひ從つて全署員にもこの意圖を示し

一、まづ公州殖產銀行支店の一萬圓事件

二、公州署の民間との接觸即ち公州署の民衆化、及官民の融和の實を揚げること

で特に一萬圓事件は今日まで何等の手掛もなく遂には市民より公州署無能呼ばわりを聞くに至ることは遺憾至極であると着任早々全署員を督勵して犯人檢擧に日夜つとめたが八月末頃に至り舊の勤儀より元同行給仕の宋の行動に不審を懷き李、植松兩刑事および岩波司法主任は細心極く秘密裡に內査の結果遂に宋の所爲なることをつきとめ去る二十二日旅行所より歸公したところをその豫定より捕縛した、直に嚴重な取調べにかゝり最初はなかく實を吐かなかつたがかくす事の出來ぬ證據をつきつけられ遂に二十五日夕包み切れずして總てを自白するに至つた。現金二千余圓は某所有の畑中に埋沒隱匿してゐたもので、一萬圓中四千圓位は消費した模樣であるが何分まだ取調べの中途にあるからこれ以上に發表は出來かねるが兎に角自分の目的の一つ、一萬圓事件は署員の努力によつて解決を見たので市民に對しても公州署の努力が認められたわけである

病氣と稱して
銀行を罷めた給仕
各方面で豪遊す

一萬圓紛失當時犯人は殖銀公州支店（當時支店長安部直介氏）に給仕として雇用され昭和四年九月十八日頃同行金庫中にあつた三萬余圓の中から十圓札の一萬圓包を一包失敬したものでこれがいよく公州署の手に搜査を開始したのは同年九月二十二日で當時犯人は內部か、外部かにつき種々嚴重に取調べを行つたが遂に何等の證據も擧らず年も過ぎ二年も過ぎんとしていよく迷宮入と共に次第に公州署の無能、搜索の不備を耳にするに及び川上署長は全署員を督勵し特に敏腕の李、植松兩刑事は岩波司法主任の指揮の下に日夜苦心の結果去月末頃より公州邑山城町二三、宋昌致（二三）元公州殖銀支店給仕の行動を內査中途に端緒を得たもので、同記宋は本年六月二日病氣と稱して同銀行を退職してゐるが、二年前即ち昭和四年九月十八日頃一萬圓包を竊取後これを紙に包み隱匿し同公州、元山、その他にて豪遊をきめ込み、現在某所に密藏もしてゐる模樣で自家には贅澤な箪笥その他家具家財を集め土地その他殆ど買入れてゐた模樣である

時秘密裡に犯人を搜索中であつたがその後何等の手がかりもなく遂に迷宮入りの形となつてゐたが、その後現公州署長川上松五郎氏の着任と共に全署員を督勵して日夜犯人嚴探中途に二年後の然も九月二十二日公州署李刑事の手により端緒を得て目出度犯人を捕縛した犯人は本年六月解雇の元公州殖產銀行支店給仕宋昌致（二三）である

犯人の素性

前記犯人宋は三才にして父を失ひその後母は公州本町朴光直（八月中に京城セブランス病院にて病死す）の妾となり、姦夫の病死するや遺產の分配を受けその金により豪遊しつゝあるものと世間をゴマ化してゐたものである。宋は外に姉が二人ありめすんだ金も親戚の名義にて貯金しある由にて結局現金と有價證券等により六千圓位は現存の見込みである

公州市民喜ぶ

最近京畿道內に起つた二萬圓盜難事件が再び迷宮入りを耳にした公州市民は二年越の公州の一萬圓事件と共に或は永遠の迷宮入りかと思はれてゐたが去月十八日新に川上松五郎氏公州署長として着任するやまづ公州郡奧部里の奇怪殺人事件の犯人を檢擧した外、昨年十月頃未紛糾してゐた公州消防組の總辭職問題も圓滿に同署長の手に解決を見るに至り市民の信望益々高まりつゝある折柄この度の一萬圓事件犯人檢擧で全市民は感謝してゐる

京城名所 遊覽バス 毎日二回八時・一時發車 一巡四時間半・二圓 貸切・團體・特別・割引 京城タクシー 電本二七四四・一〇四〇

帝大の殊勳
11—5
初めて早大を破る

【東京電話】早帝一回戰は二十七日午後一時十分三谷（球）園城寺（壘）横澤、片田（壘）の四氏審判帝大先攻に開始、帝大の打棒冴ひ十一對五で帝大初めて早大を破る 閉戰三時廿五分

バッテリー左の如し

帝大 木越、園岡

早大 松木、福田、清水、宮脇

帝大	0 6 0 0 1 4 0 0 0	11
早大	0 1 0 1 1 2 0 0 0	5

拾餘名の死者
神奈川縣の大暴風雨

【横濱廿七日發電】昨夜の暴風雨で神奈川縣下の死者十一名負傷二名家屋全壞八戸半壞四戸堤防半壞四、堤防決壞八ヶ所道路崩壞十ヶ所橋梁流失六ヶ所崖崩れ二十八ヶ所で横濱市內だけで死者七名を算する慘狀である

鎌倉地方の水害

【鎌倉廿七日發電】二十六日夜の水害により鎌倉署管內は崖崩れ九間餘、家屋半壞二戸、浸水家屋三百十四戸、葉山署管內浸水家屋六百七十四戸（內床上百七十戸）に達し逗子方面では逗子葉山間行幸道路櫻山トンネルの土砂五十坪崩壞し葉山町長柄裝藥院先方では二十七日午前三時頃由比ヶ濱海濱地五十餘坪と宅地半分流失した

メガネは中村 御定價表進呈

二年後に犯人を逮捕

昭和四年九月十七日より廿二日までの間に公州殖產銀行の金庫中より一萬圓が盜難紛失せる事件は當

銃殺の報に
人心再び恟々

【間島東原特派員發電】間島龍井村四區八統四戸居住朝鮮人金學洙（四七）は二十七日午後（時間不詳）城北會寧對岸支那領鶴城附近において支那官憲に銃殺されたとの報あり同家々族は悲嘆に暮れてゐるが一時少康の狀態にあつた龍井市民は恟々としてゐる

パ、ハ兩氏の
横斷機空輸
明早朝に淋代へ

【立川廿八日發電】太平洋横斷飛行準備中のパングボーン、ハーンドン兩氏は補助タンクの据付も終り二十七日試驗飛行を行つた結果好成績を收めたので二十八日は休養し二十九日早朝六時頃淋代へ機體の空輸を行ふ豫定である

バス大當り

昨二十六日は府營バス大當りの日で一千三百十六圓十五錢、人員にして二萬六千四百四十七人、出車數は四十二臺に及び、殊に、新路線三角地李王家院間の往復は非常な賑はひを見せバス當局も一陽來復の態で大ホクくである

歡迎模範試合

既報入城中の日本ランキングプレイヤー神戸商大の桑原、大橋兩選手の歡迎模範試合は廿七日午後四時卅分より京城運動場コートで行はれ洗練した兩選手の美技に觀衆を醉はした

（桑原）大橋 六—一 （松井）浦

桑原 六—一 矢野（鐵道）

桑原 六—三 大橋

姜翼賢を起訴

昨年五月卅日の間島暴動事件の片割れ間島延吉縣馬智鄕大福洞里姜翼賢（三〇）にかゝる放火、殺人事件は豫審判事の下に廿六日起訴と決定し豫審に廻附された

時計蓄音器 修理の改善

時計修理 蓄音器修理

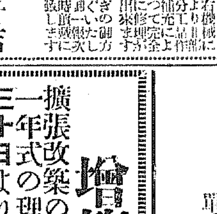

標準時計 村木時計店 京城府本町二丁目 電話本局四七一・四七二

品質優良 價額低廉 ピアス陽畫感光紙 カタログ呈

香料 製菓 飲料水用 化粧品製造用 香水原液 着色料 染料 東華洋行 京城府花園町九七

醫學博士 二宮亮吉 產科 婦人科 二宮病院 京城黃金町一 電本一三〇一

カーバイト 機械油各種 朝日酸素商會 京城府元町一丁目 電話龍山一〇〇四番

外務職員

津田式ポンプ イバラキ商店 京城南大門通五ノ六 電話本局四四三番

淋病 黴毒 專門 チエ京城診療所 電本一三五三番

六〇六號 一號 金二圓五十錢 チエ製劑京城支店

京城荷札

增築開店御披露

擴張改築の爲め永らく休業致しましたが愈々三十一年式の理想的なバーが竣工致しましたので來る三十日より開店致します高尙でモダンな新裝は上品で無邪氣な女給のサービスと併行して乾度皆樣の御滿足を贏ることゝ存じます。淸澄初秋本ブラの御序に是非く御立寄りをお待ち申上ます

仙家族室の設備も御座います

開店祝の御印に僅少ながら御土產を差上ます

京城本町二丁目 電本三三五〇番 本町バー

沙里院競馬大會

單式勝馬投票施行

場所 沙里院（驛より約二丁自動車の便あり）

開催期日 九月卅日（水）十月一日（木）十月二日（金）十月三日（土）十月四日（日）十月五日（月）

出走馬百數頭（午前十時出馬）

沙里院競馬俱樂部

龍 醬油

味の交響！……

まぎらはしい貸品を全廢して

正味價格販賣開始しましたの

時代に適應して好評々々大好評です

賣行俄然激增

はまれ

キッコーリウ

りん病は譯なく治る

すぐ痛みが去りウミが止る

有田ドラッグ

本社主催　全鮮女子庭球選手權大會近し　(六)

自由奔放
技倆ますゝ冴ゆ　京城女高普

女子庭球界の權威であり登龍門である本大會に出場參加する各校選手は異常な緊張を見せてゐるが府內鍾路にある京城女子高等普通學校庭球部も新進三名を加へて更に一段の猛練習を重ねてゐる。明るいそして自由奔放な練習振りは川內放驗のコーチによつてその技倆ますゝ延びて行く。榮ある本年の出場選手は左の通り

金立分(四年)　李昌成(四年)
申龍順(四年)　鄭順一(四年)
黄娛周(三年)　黄楚琳(三年)

▲金立分、李昌成組　金立分孃はかつて本大會に出場した一人、そのバックの冴には今やますゝ光を增して、パートナー李昌成孃の王際的スマッシュと相俟つて正に金剛鐵壁である

▲申龍順、鄭順一組　申龍順孃はかつて本大會に出場せる古强者フオアーハンド・ストロークに、バックハンド・ストロークに自由自在な球さばきの妙、新進鄭順一孃をパートナーとしての活躍を期待されてゐる

▲黄娛周、黄楚琳組　黄娛周孃は新進ではあるが、着實なる戰術と圓熟せる技倆はすでに定評があり、パートナー黄楚琳孃はかつて本大會に出場した古强者、昨秋の夢をこの秋に實がんものと日頃の猛練習に得意のヴォーレーはますゝ冴えを見せてゐる

寫眞說明（向つて左より）川內放驗、黄娛周、黄楚琳、申龍順、鄭順一、金立分、李昌成の諸孃

龍中まづ一勝す
5A—3　慶熙の追擊及ばず
慶熙龍中秋の定期戰

傳統の歷史を誇る兩校のナインが力を傾け技を盡しての秋戰慶熙龍中兩俱樂部秋季定期第一回戰は昨夕刊所報の如く異常の人氣で迎へられさしもの京城グラウンド大スタンドも埋めつくすばかりの觀衆の中に先攻、現役からえりすぐつた名選手の攻守する繪卷が展開されたが、龍中は勝頭二點を先取した餘勢をもつて攻守ともに振ひ斷然終始的に押へれば慶熙もさるもの第六回二死後からの機會を巧につかんで三點を得たが追擊及ばず五A對三で龍中が一勝した

◇一回（慶熙）大熊遊飛、土谷左飛、關中飛といづれも打揚げる▲（龍中）伊藤右前に安打し浦田强攻法に出で右前に惜しいファールを打つてのち一邪飛に倒れたが、永田二—三後の好球を中左前を拔く痛打三壘打で伊藤一壘から長驅得點、小西の二ゴは野手の正面を衝つたがホームの投球惡く野選となり永田も得點二點をまづ取つてスタートよし、小西二盜ならず、大根一邪飛（慶零、龍二）

◇第二回（慶熙）清水二ゴ失で生きたが二盜に失敗し鈴木、兒山ともに遊ゴ▲（龍中）中村遊飛に直球を見し岡本第一球を遊飛…

◇第三回（慶熙）小城原左飛、山根遊飛、竹屋三振▲（龍中）浦田投前、永田左飛落球に一壘に進したが、小西のベンチに近い一邪飛で三壘を稼けんとして殺さる（兩軍零）

◇第四回（慶熙）大熊中飛、土谷二飛、關ニ—三後四球を選んだが淸水の三ゴに二壘に封殺され未だ安打もなく前田の好投に押へらる▲（龍中）大根遊撃を深くつく安打に出で中村の三ゴ八ンブルに二進、岡本バントを失敗し三が捕手落球に乘じ兩者二壘をしめ岡本三振後、前田の遊ゴ内野安打で大根得點、中村も橋遊の間に生還し、龍中計五點を得て壓倒的に勝味を終る（慶零、龍二）

◇第五回（慶熙）鈴木遊ゴ、兒山一ゴ、清水遊ゴ▲（龍中）…

◇第六回（慶熙）竹屋二ゴ、大熊右大飛、土谷四球を利し關の三ゴに二壘に危く封殺されんとしたが二壘手ボロリとボールを落し…

◇第七回（慶熙）＝龍中再び前田投手、永田右翼＝竹屋二飛、大熊三飛、土谷左飛▲（龍中）岡本第一球を右飛すれば野手目測を誤り三壘打とし前田遊ゴ失で生きたが岡本自重して走らず前田二盜のとき岡本本壘を飛出し挾—投—三の送球に刺され伊藤四球、浦田一飛で龍中あたら好機を逸す（兩軍零）

◇第八回（慶熙）關三飛、清水遊飛、鈴木中飛▲（龍中）永田三振…

◇第九回（慶熙）兒山、小城原ともに遊飛、山根PH宮田三振で慶熙最後の攻擊も空しく結局五A對三にて龍中先勝す（開戰四時九分）

慶	0	0	0	0	0	3	0	0	0	3
龍	2	1	0	0	0	2	0	0	A	5

慶熙（先）　大土關清鈴兒小山竹　熊谷　水木　山原　根田　屋
打點打安犧盜四死失
32 3 4 0 0 4 3 5 5
6 4 1 8 3 2 9 5 1 7

龍中　伊浦永小大中岡前　藤田　田西　根村本田　邊
30 5 5 7 0 1 4 2 2 3
7 4 5 19 8 6 3 2 1 5

審判　試合時間一時四五分
三壘打永田、岡本▲併殺慶熙一

飛行家上仲鈴子さん

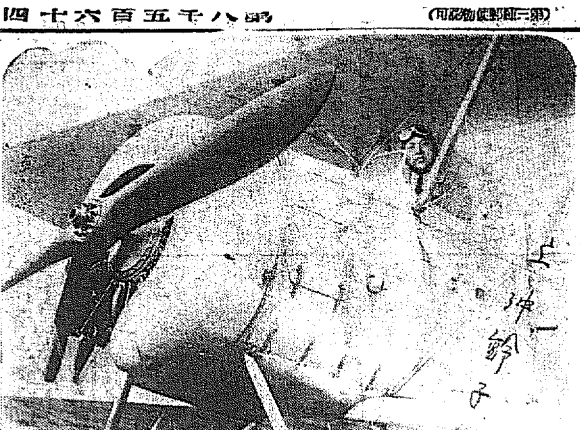

日本アルプスにほど近き飛驒の山奥に生れた上仲鈴子（二〇）さんは、同地の高山高女在學中一度陸軍機が同地方へ飛來した時から女鳥人を希望し卒業後、千葉縣津田沼日本輕飛行俱樂部に入り男子も及ばぬ大膽な練習の甲斐あつて去る五月三等飛行士の免狀を得たが近く二等飛行士となるべく目下野外飛行の命懸けな練習をつゞけてゐる寫眞は機上の女鳥人上仲鈴子さん

ラヂオ　JODK　＝廿九日＝（火曜日）

午前一〇時〇分　氣象槪況、各地天氣豫報
同一〇時四五分　料理獻立『鯛のちり』　第二高等女學校割烹教授　京城府鏡教
正午　時報、ニュース
日用品値段
午後零時二〇分　落語『三枚起請』　桂呂之助
同一時〇分　文藝講座『小說創作に就て（二）』
同二時二〇分　運動競技　秋季六大學リーグ戰慶明一回戰試合狀況（明治神宮外苑より）
同三時四五分　ニュース、公示事項（慶熙、龍中俱樂部野球決勝）
同六時〇分　音樂童話（A）『夢の國』　久留島武彦　歐　平井英子　同　辻輝子　伴奏　青い鳥オーケストラ
同六時三〇分　ラヂオ學校『秋を奏でる蟲』　京城中學校　加藤晴秀
同七時〇分　ニュース、公示事項、職業紹介事項、プログラム發表
同七時三〇分　講演（朝鮮語）『英國財界變動とその影響』　東亞日報經濟部長　徐椿
同八時〇分　運動競技（日比谷公會堂より中繼）六大學拳闘聯盟主催拳闘試合狀況
同九時〇分　浪花節（B）『野球狂時代』（JBK懸賞當選作品）京山若丸
同九時三五分　氣象槪況、時報
同九時四五分　連續野談『世祖遐事』　一龍齋貞白

慶熙龍中決勝戰ある場合は午後四時より中繼す

料理　鯛のちり　午前十時四五分

材料＝鯛中一尾、松茸五本、豆腐一丁、春菊二把、酒大匙二杯、出し昆布十五、油子二個、葱、大根匠辛子

―梗槪と―　放送する人

落語　午後零時二〇分　三枚起請　桂呂之助

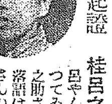

呂やんで通つてゐる呂之助さんの落語は東京落語に對し純然たる關西落語で囃子方には富美香姐さんが助演することになつてゐます

三枚起請の筋はうすのろう二人男が一人の女郎から各々起請を貰つて我こそは色男と自惚してゐたが偶々三人會合して各々起請を見せ合つて見て初めて女の不實に氣付き三人揃つて女郎に掛合に行きうすのろ振りを發揮するお笑ひもの

運動競技　午后二時二〇分

慶明一回戰中繼

午後四時慶熙龍中決勝戰ある場合は京城グラウンドより

秋季六大學リーグ戰と試合數を重ねて益々興味深く愈々本格に入つて白熱化して參りましたが早大を美事敗つて一路覇權を目指す明大の王座確立はこの一戰が左右するのではないでせうか。立教に二敗の憂目を見たとはいへ慶應不振等と速斷は許されません。スリービツク・ゲームの早明を終り愈々慶明の一戰です　尚本日は慶熙、龍中の決勝戰が行はれるればこの中繼も致しますアナウンサー擔當豫定は大岡君です

ラヂオ學校　午後六時三〇分　秋を奏でる蟲　加藤晴秀

加藤晴秀氏は京城中學校教諭、理科の擔任で『今月の理科』と題して一ヶ年間ラヂオ學校の御指導を願ひ非常に好評で家庭人に季節の科學知識を平易に面も趣味深く說めて下さいました。和歌俳句を挿入して興味多く話を進められる所は先生の話術の妙です　第一回は秋の夜長を鳴き明す蟲に就てのお話です

運動競技　午後八時—九時　拳闘試合狀況

六大學拳闘聯盟主催（日比谷公會堂より中繼）

晝は神宮の野球、夜は日比谷の拳闘とこの所運動競技の全盛です、六大學拳闘聯盟が成立して今後益々拳闘熱は昂まる一方でせう、パンツ一つを纏ふのみで裸形の肉體が相搏つこの競技は或時は顏面と言はず胸に盛に血潮を流して倒れる壯絶な凄慘な場面が展開されます近代人の心に喰ひ入るスポーツの快味を如何程迄に中繼によつて生かして行くでせうか

浪花節　午後九時　野球狂時代　京山若丸

JOBKが懸賞募集した新作浪花節でスポーツの流行野球が劇に採り入れられ、こゝに最も大衆ファンを持つ浪曲に作られたものでこの成否は今後浪曲が十八番の義士物、俠客物の舊套から新天地をスポーツものに見出す第一步として期待は大です

雜音

JOKの編成、技術、故送三部の試合は各部共一勝一敗の成績で恨みつこなしと言ふことになつて三部協議の結果いよゝリーグ成立近くスケジュール發表と言ふことになつた　待ましいスポンヂ、黙である

秋の競馬　最終日　昨夕刊後成績

朝鮮競馬俱樂部主催、秋季京城競馬大會最終日第六日目は廿七日午前十時三十分第一競馬競馬にて開始された、賞典優勝競馬と絶好の競馬日和と日曜日にて競馬ファンは熱狂したが六日間總賣上高は三十三萬三千二百三圓であつて春季競馬大會より一萬五千圓の減收であつた、林軍司令官、中山參謀、南部副官、横山獸醫部長、西田少將、湯村農務課長、林商銀頭取、松木朝鐵、吉森鐵道法務局長、上內鐵道總長、岡崎二十師團獸醫部長の顏振れ見當も賑つてみた、午後六時卅分秋季競馬大會は盛會裡に終了した、夕刊後の戰績左の通り

◇第三回（乙）（複勝式）鶴明諸各抽馬競走（二馬午後一時）五頭、距離千八百米▲投票總數一八三二票▲的中總數八三六票▲割戾配當金一着二圓卅錢、二着二圓十錢

▲一着カナメ號（旭谷騎手、タイム二分十一秒五分の三）投票數八三六票▲二着タイキウ號（恒任騎手、差三馬身）投票數四三六票▲三着ジェウモンジ號（平田騎手、差二馬身）投票數四五一票

◇第三回（乙）朝鮮各抽馬競走（競馬午後一時廿分）六頭距離千八百米、▲投票總數一七九八票▲的中總數六二一票▲割戾配當金一着二圓四十錢、二着一圓八十錢

▲一着ハルコマ號（有吉騎手、タイム二分十三秒五分の四）投票數六一一票▲二着イリタント號（平田騎手、差一馬身）投票數八〇九票▲三着マルミ號（池上騎手、差三馬身）投票數七九票

◇第六回　軍司令官賞典、新朝鮮優勝馬競走（發馬午後二時四十分）四頭、距離千八百米▲投票總數二二五四票▲的中總數六〇八票▲割戾配當金一圓二十錢

▲一着コーカク號（稍附騎手タイム二分廿一秒五分一）投票數六〇八票▲二着チョズル號（恒任騎手、差五馬身）投票數五〇三票▲三着ケイナン號（吉賀騎手、差三馬身）投票數九七票

◇第七回本會長賞典、本俱所屬優勝馬競走（發馬午後二時）七頭距離二千四百米▲投票總數一一五六票▲的中總數一二九二票▲割戾配當金一着二圓四十錢二着二圓四十錢

▲一着タマモ號（尾谷騎手タイム二分五十一秒五分の四）投票數一二九二票▲二着ハツミ號（宮田騎手、差二馬身）投票數三〇四票▲三着ヒヨシ號（恒任騎手、差三馬身）投票數二三三票

◇第八回　李禮公賞典、新呼優勝馬競走（發馬午後三時廿分）九頭、距離二千米▲投票總數二一二六票▲的中總數一五〇三票▲割戾配當金一着二圓卅錢、二着二圓

（單勝式）
◇第四回　七馬競走（發馬午後一時四十分）三頭距離千八百米▲投票總數二六五票▲的中總數九八九票▲割戾配當金二圓六十錢▲一着ホクト號（尾谷騎手タイム二分十三秒五分の三）投票數九八九票▲二着ビーリング號（恒任騎手差二馬身）投票數四六六票▲三着キクスイ號（平田騎手差四馬身）投票數八〇〇票

（複勝式）
◇第五回緊新速步競務總監賞典競馬競走（發馬午後二時）五頭距離四千八百米▲投票總數五二三二票▲的中總數五九票▲割戾配當金一着三圓六十錢二着二圓四十錢

▲一着タマテンシン號（吉賀騎手タイム九分四十九秒投票數五九票▲二着タマサツキ號（中島騎手差一馬身）投票數六三票▲三着リユホウ號（稍附騎手差大馬身）投票數七一五票

（單勝式）
◇第六回　軍司令官賞典…

四十錢
▲一着ラツキー號（稍附騎手、タイム二分十九秒五分の一）投票數一五〇二票▲二着サンライト號（恒任騎手、差三馬身）投票數二九四票▲三着エセツクス號（恒任騎手、差二馬身）投票數三九五票

（單勝式）
◇第九回　本會長賞典古呼優勝馬競走（發馬午後四時）三頭、距離二千四百米、▲投票總數一二六六〇票▲的中總數一八二五票▲割戾配當金二圓二十錢
▲一着キヤプテン號（恒任騎手、タイム三分卅九秒五分の四）投票數一八二五票▲二着ホトライ號（中島騎手、差三馬身）投票數七一四票▲三着ゴールドキング號（恒任騎手、差大馬身）投票數一二一票

（複勝式）
◇第十回　京城電氣賞典、朝鮮各抽優勝馬競走（發馬午後四時卅分）五頭、距離二千四百米▲投票總數二七六九票▲的中一四一四票▲割戾配當金一着二圓、二着二圓

▲一着オーマルト號（恒任騎手、タイム二分四十九秒五分の一）投票數一四一四票▲二着ケンサキ號（平田騎手、差一馬身）投票數七六一票▲三着カスガ號（潮川騎手、差二馬身）投票數三七六票

◇第十一回（甲）本會長賞典、古呼優勝馬競走（發馬午後五時）六頭、距離二千米▲投票數三二五三票▲的中總數一〇二七票▲割戾配當金一着二圓二着一圓八十錢

▲一着テレグラフ號（恒任騎手、タイム二分卅一秒五分の二）投票數一〇二七票▲二着ガウン號（稍附騎手、差一馬身）投票數一〇四二票▲三着ボール號（吉澤騎手）八四四票

◇第十一回（乙）古呼優勝馬競走（發馬午後五時廿分）六頭▲投票總數一二二二票▲的中總數九九二票▲割戾配當金一着四圓五十錢、二着三圓十錢

▲一着キンツルセツケン號（稍附騎手、タイム二分廿秒五分の二）投票數四二二票▲二着シボレー號（恒任騎手差三馬身）投票數四五四票▲三着トヨハル號（稍附騎手差二馬身）投票數二二七票

（複勝式）
◇第十二回京畿道知事賞典優勝馬競走（發馬午後五時五十分）四頭距離三千米、▲投票總數二三七票▲的中總數三二〇〇票▲割戾配當金一圓八十錢

▲一着セントレース號（吉賀騎手タイム三分五十八秒五分の四）投票數三二〇〇票▲二着ワニチ號（稍附騎手、差二馬身）投票數二〇一票▲三着カンコウ號（平田騎手差四馬身）投票數四五〇票

嗚ラナイ笛（九）

昭六ノオ話（第九話）　岩本善彬文　岩本正二畫

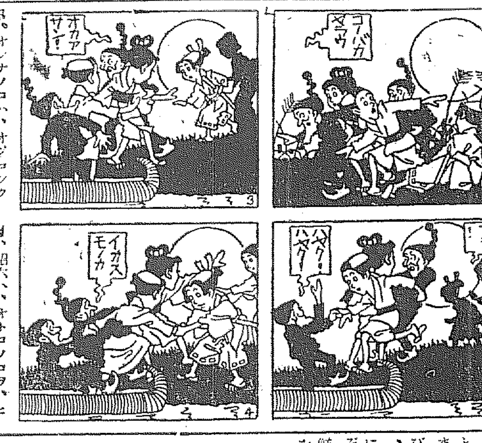

1、フタリノコビトハ、トビアガツテ、オドロキ、昭六ヲ、ノノシリダシ
2、コドモダチヲ、セキタテナガラ、テラヒイテ、フエニ、ノラウトスル
3、オンナノコハ、オソロシクナツテ、オカアサンノホウヘ、ハシリダシ
4、昭六ハ、オトコノコヲ、ヒキモドサウトシテ、コビトトアラソツタ

合理的な燒物器
松本中尉未亡人の發案

濟南の戰に名譽の戰死をとげた故松本四郎大尉の未亡人正子さんはこの程最も合理的な燒物器を發明して實用してゐるがすこぶる成績よく各家庭に喜ばれてゐる、この器の特徵とする所は燃料勞力が節約されることで經濟的觀點からみて非常に有利とされてゐる。定價は家庭用一號形が六圓、二號形が八圓である

將棋新手合（七）

（戰法は三七歩成銀の局面）
於東京市日本橋區通町二ノ五　高島屋本將棋所
平手　先　△四段　志澤春吉（東京）　▲四段　市川一郎（東京）

持駒△市川氏　角
△四四歩　▲同　金　△七一角
△八四歩　▲七七と　▲同馬右
△二四歩　▲五三銀　▲三一馬
△三三銀　▲三三飛　▲同　銀
▲八四飛　△六二角成　▲四七と
▲五二銀　△五一馬　▲四六金
▲同　銀　△同步成　▲四三玉

濟昔本七段講評（先手）七一角と先手に攻勢を採るのは良い味である（後手）四七とは孰れにしても手遲れとなつてゐるので已むを得ない手である

「總評」本局は、最初双方とも普通の相懸り戰により出發したるが、先手方は端攻めを早くも仕掛けたるに對し、後手方は定法通りの手順を避び角將を手順に交換したる後桂を持つて三三銀と上つて中央戰を企圖すべきに變革にも七六步と打つて好機を逸し、先手方に二五飛の好防に會つて形勢を損じたが、續いて三五步突きの惡手をなし先手方に馬を造られて措し難き局面となつた而して終盤に臨んで七二角と打ち決戰策を選んだが、先手方の二五步打ちの攻防兩用の好手に阻まれて遂に挽回する能はず後手方の敗局に終つたのである

東亞クラブ（廿八、卅日限り）▲『幕末浪人組大會』▲『御頭の飛將軍』
京龍館（廿九日から三日間）▲『大和ダンス』

…開演の川畑勝子一行

毛絲編物展覽會出品大募集

第七回『主婦之友』主催の毛絲編物展覽會を今日の如く盛んにしたのは『主婦之友』が毎年開催して來たこの展覽會の力であります。また毛絲編物手藝家の出世の階段として、これほどよき機會はありません。今年は第七回を內地および鮮滿地方の主要都市に開催して、皆樣が苦心の作品を、廣く天下に御紹介しようと存じます、どうぞ奮つて御應募ください。特に朝鮮、滿洲に御在住の方々の御出品を歡迎致します。

獎勵金の增額
一等獎勵金一百圓贈呈……（一名）
二等獎勵金五十圓贈呈……（五名）
三等獎勵金十圓贈呈……（五十名）
その他優秀作品に記念品贈呈……（三百名）

審查の先生方
毛絲編物の大家　江藤春代先生
毛絲編物の大家　佐伯周子先生
大妻技藝學校長　大妻コタカ先生
東京女高師教授　成田順子先生
圖案の大家　杉浦非水先生

出品なさる方に　＝『主婦之友』九月號參照＝

▲種類＝毛絲編物で製作した一切の手藝をふくむ。また毛絲を應用した織物なども差支へありません。
▲出品には＝一點每に住所、氏名、價格（非賣のものは非賣と）明記した小札をつけること。
▲出品の送附＝〆切期日までに東京神田駿河台主婦之友社內毛絲編物展覽會係宛に持參するか、送りつけること。
▲出品返送は＝豫めその料金を切手でお送りおきください。
▲出品〆切は十月五日。
▲展覽會は『主婦之友』十一月號に發表、十一月上旬京城三中井呉服店にて開催の豫定。

キユーピーマヨネーズ　不意の御來客に　毎日の御食膳に

白米は日に限る　總督府令檢査て　味の良いのは生れた叔からの　加藤精米所

電機學校講義錄　標準テレゴグ　基礎講義　東京神田錦町

冬は川浪

電話

綿菓子製造機　名古屋市　山田製作所

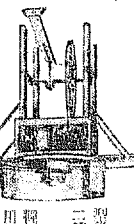

わたふとん毛布　京城本町四丁目　あさひや布團店

內科・外科・小兒科　今村惠仁醫院　今村善市

各種石鹸　世界一マルケイ　化粧石鹸　洗濯石鹸

感冒　頭痛齒痛に　バイエルアスピリン　合資會社武田長兵衛商店　大阪市東區道修町

拔群の排虫率・安全率　虫下し　マクニン錠　お子樣にはマクニンゼリ

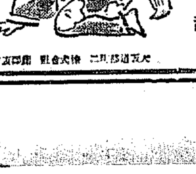

小澤醫院　京城府三坂通六〇ノ二一

秋の特賣　フジチュウ醤油　景品　三越特選　木地漆盃　大田　辻醸造場

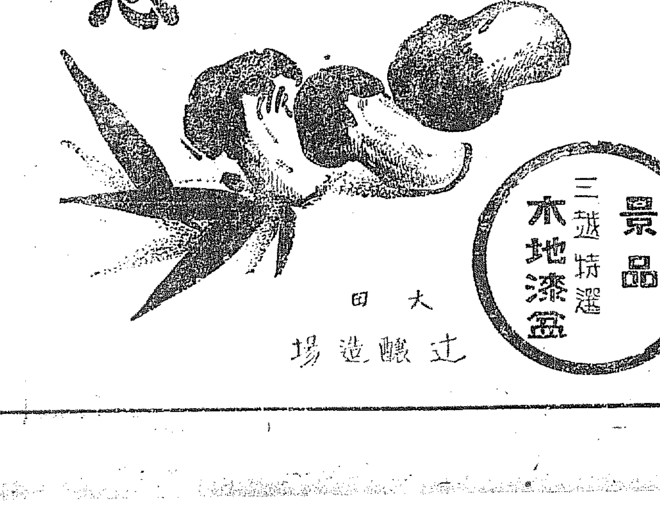

農産上から見た 北鮮奥地の寶庫
先づ普天堡附近の有望な臺地に 火田民を移して開拓に當らす
湯村農務課長視察談

北鮮開拓準備調査のため約十日間に亘り咸南惠山鎭地方を視察中であつた湯村本府農務課長は廿七日歸任したが次の如き視察談をなした

惠山鎭を距る約六里の普天堡附近にある臺地を縦走して來た。この臺地の各頂上は何れも幅一里、縦二、三里といふ平地で現在勸業模範場北鮮支場の直轄地になつてゐる約二千町歩の臺地にはすでに燕麥、稗類、馬鈴薯等を試作してゐるが、驚くべき好成績であつた。該高臺の燕麥は二十年來の無肥料にも拘らず人間の背丈を遥に凌駕し、また稗類の如きは一反歩につき約五、六千斤の收穫がある。これを平地における一反歩二千斤に比すれば如何にその

『土質に』惠まれてゐるかゞ分ると思ふ

殊に平鐵では一反歩につき金肥六、七圓を施してゐるが普天堡においてはその半分の三圓内外に過ぎないそれで僕はあちらの係員にも言つて來たことであるが、斯く金肥の必要もないので堆肥にしたらよいと思つてゐる。該地は耕牛の數も南鮮地方に比して遥かに多いので堆肥を作るにも亦非常に惠まれてゐる狀態である。又米作に就ては僕の想像を全く裏切つて實に好成績であつた。勿論これは台地ではなくその麓にある

『甲山郡』一帶の水田ではあるが、既に自給自足してゐる同郡では一反歩平均一石四斗の收穫を見てゐるからこれを半島における平年作一反歩平均九斗五升に比較すると、これ亦同地方の土質の豐沃を物語つてゐると思ふ

かくて今度の視察において農産上より見たる北鮮開拓は有望であることを確認した。北鮮開拓の計畫としては先づこれ等有望な臺地方面に火田民を移住さして開拓に當らしめるのであるが、單に

『火田民』の整理といふことに終つてはその開拓の意義を半減するので、牧畜と相俟つてこれを農産物の工業化といふことにまで進めなければならない。それには同地方は吉州から惠山鎭まで四十里、北青からは五十二里に及ぶ交通不便の地點であるから是非とも鐵道の敷設、道路の開通を見ねばならない。又斯る高臺に火田民を移住さすには薪炭林、水源林、保安林が必要とせられるので北鮮開拓といふ大問題は殖産局において原案は立てるが、鐵道局、山林部、内務局等の

『協力を』お願ひしなければならないと思つてゐる。即ちこれについては同地方の農作物がどれ程とれるかについて未だ見當がついてゐなかつた當時の案であるから、多少變更せねばならぬ點もあると思ふ。何れにしても總督閣下も力を入れられてゐるとであるから今後積極的な案を拵らへて臨みたいと思つてゐる

嵐はなほも吹き捲くる
「日本も金禁する」と英米市場に誤解さる
＝政府及び日銀はその必要を認めぬと日銀總裁から返電＝

【東京電話】英國の金本位制停止に日本もこれにならうかの如く英米市場に誤解されてゐるので、過般ロンドン日銀監査役から土方日銀總裁にこれに對する政府の意向を問ひ合して來たので、土方總裁は二十五日政府および日銀は金輸出禁止の必要を認めない旨返電した。なほ當局は最近世界財界の形勢に鑑み十月早々目下歸朝中の津島財務官をロンドンに派遣することになつた

希臘中央銀行 一舉三分引上

【アテネ廿六日發電】ギリシャ中央銀行公定割引歩合は廿六日九分より一舉三分引上げ一割二分と改訂された

伊國中央銀行 利率一歩分引上

【ローマ廿六日發電】伊太利中央銀行は利率を一分半引上げ七分に改訂した

伯林取引所 無期休場
内外財界の事情に鑑み

【伯林廿六日發電】株式取引所當局は内外財界の事情に鑑み目下休場中の伯林株式取引市場を更に無期限に休場を續けるに決定した

瑞典も停止
中央銀行割歩引上

【ストツクホルム廿八日發電】瑞典は金本位制を停止するに決定した。なほ中央銀行は本日公定割引歩合を二分引上げ八歩に改訂した

京仁取合併に依る 兩社と株主の利益（下）
反對の理由は極めて薄弱
贊成株主會の意見書

五、反對者は京取は全鮮一個所米豆取引所は數個所の出現により仁取の一大敵國を爲す云々と稱するも、京取の看板が塗り替へられたるのみで從來の取引狀態より見果して内容に重大なる變化を來すものとは思はれず、又數個所の米豆取引所出現は無から有を生ずる譯ではなく、既に今日迄反對者が所謂敵國の脅威を受け來つたものである。然るに取引所令の改正に伴ひ仁取の税率は幾分輕減せらるゝに反して會員組織取引所は新に同様の課税を負擔することゝなるのみならず、各取引所間の繋ぎ取引も頗る盛になり却て好結果を來すであらう、就中京城の延取引差金決濟禁遏は仁取に至大の好影響を齎らしその賣買高は相當增加すべきを信じて疑はず、旁々反對者の言は杞憂に過ぎずと思料する

六、反對者は合併成立後新會社の配當減少を誘致し株主に不安を與へ反對運動を有利に轉向せんとするも、不肖等の知識經驗を綜合し精密なる調査研究を遂げたる結果最低七八分の配當は可能なりと確信する。仁取株主が拂込半額の特配を受けたる後この好配當を得京取株主も亦之に均霑することは如何に株主に有利なるか多言を要しない

七、反對者が合併による資本增加即ち株式數の增加が當所株の妙味を失ひ株價の騰落を阻止すると云ふは謬想にして兩社長の論究したるが如く、又鐘紡の如き大資本を擁し一時資産株視せられたるものも今日にては東新大新同様市場の花形株なると同じ意味において、殊に朝鮮の如く他に投機株なきにおいては合併後の新會社株式は投資者は投機的兩性を備へ忽ち市場の花形株たるに至るべく却て好結果を招來すべきを信じて疑はず、又京取が合併の際は好景氣の絶頂時にして資本金とは重大なる關係なきこと言を俟たず、京都、神戸の米株取引所の當所株が相當の高値を示し賣買高亦旺盛なるが如き好適例と謂へる

八、京取株は現在金融の便を缺ける爲伸力乏しき憾あるも合併によりてその不便を緩和すれば株式の流通と擔保力を增大するであらう

九、過般兩社役員會において合併條件を協定してこれを發表するや、合併を唯一の好材料として京取は十五圓より十六圓卅錢以仁取新は廿二圓より廿四圓迄躍騰した。この一事は合併が兩社の利益なることを最雄辯に證明したもので、如何に博辯宏辭を揮つて合併の不利を唱道してもこの事實を抹殺することは出來まい。論者或は謂はんその後再び株價下落したではないかと。これは日支事變及英國の金兌換停止による影響で諸株の一齊慘落に隨從した現象に外ならず、若し目先合併てふ好題目がなかつたならば兩社株式の下落率は一層大きかつたであらう

十、既に兩社長が論述したが如く合併により京仁兩地を一會社の營業地區に抱擁せざるときは今後京城米取引所の設立計畫依然として繰返へさるべく、仁取の不安形容し難きものあらん合併によりてこの不安を一掃するの極めて緊要なるべきは夙に各位の諒解せらるゝ所なりと思料する要之合併反對の論據及理由は極めて薄弱にして毫も肯綮に値せずなほこの好機會を失せんには將來永久に合併不可能に陥り兩社株主の蒙るべき損害實に測り知るべからざるものがあらう合併の成否は眞に兩社の浮沈に關する重大案件なるに思を致し迷はず惑はず速かに賢明なる御判斷の下に合併贊成に決意せられんことを熱望する、妄言多謝

合併問題の宣傳戰猛烈
鈴木氏の反駁

京仁取合併問題は今や猛烈なる宣傳戰に入つてゐるが、贊成株主有志會の鈴木外次郎氏は仁取株主加來次夫氏が合併反對論を發表したのに對して、無責任の言辭を弄してゐるのは默過できぬと、六項にわたつてその非を責め、明答されたいと廿八日加來氏に要求するとともに發表した

諾威も

【オスロ廿七日發電】諾威も本日遂に金本位制を放棄した

決濟銀行援助に乘出す
大藏省後援の下に有力銀が

【パリー廿六日發電】ナショナル・ド・クレヂット銀行は昨日以來不安の噂傳へられたに對し、大藏省後援の下に有力銀行團が援助に乘り出したとが解り、數萬の預金者

磅爲替暴落
鮮銀の建値

鮮銀に於るポンド爲替二十八日の建値は二十六日の二志一片四分の一より二志六片丁に暴落したがそれでも東京では買手皆無の模様である。銀爲替は百四十五兩より百四十兩に昂騰を見たが右は何れも鮮銀における假想の建値にして實際においては取扱を中止してゐる

長春支那側銀行 我軍警戒の下に
廿八日から開業する

【長春特電】事變勃發以來支那側銀行は全部休業してゐるが、財界の膨脹を慮り二十七日夜十時より我軍を派遣して各銀行を警戒すると共に、内容を檢査し確實なるもののみを廿八日午後より開業させることゝなつた

各信託の 内容調査完了
營業内申請許否の 準備も既に成る

各道知事よりの信託營業免許内申請に關する様式その他の指示はこの程日中に現存各會社に發送されることゝなつたが、本府理財當局においてはさきに厚地事務官が北鮮にも出張して各社の内容調査を行ひ更に最近林屬その他は平南信託の調査も終り、全鮮各社の内容調査を完了して營業免許内申請に對する許否決定の準備が整つてゐる。しかして北鮮四社、釜山三社の合同問題は免許内申請に對する理財當局の態度如何により急速に具體化すると見られてゐる、なほ群山信託社長森菊五郎、釜山米穀證券信託社長杉村逸樓の兩氏は過般來森上地信託局事務官の上木府商工課長を訪ひ從來の延市場關係の信託會社に對しては取引所の所有有價證券の管理並に介裕金の金錢信託を認められる旨を陳情するところあり、これに對し殖産當局としては大體異議はないらしいが理財當局の態度が未だ判明しない模様である

森頭取南鮮へ

森殖銀頭取は廿九日午前十時發大田、大邱金泉等を視察し二日夜釜山着新設支店の業務狀況の後晉州、馬山、統營を視察し十月七日歸城の豫定

東拓鑛業 企業價値
調査終り近く 可否を決定

東拓においては、陽德鑛山の徹底的調査のために、斯界の權威吉川岩喜博士を顧問に囑託したことは既報の通りであるが、同博士は先般來、東拓關係で目下企業中止中の永興金山及吉窪原炭坑を調査中のところ、この程調査の完了を見たので調査報告に對する總裁の決裁を仰いで、企業復活の可否を決する筈である

鮮銀對外爲替建値（廿八日）

倫敦	二志六片丁
紐育	四十九弗八分三
上海	[illegible]

鮮銀週報（廿六日）

發行高	弐[illegible]	減 [illegible]
正貨準備	弐[illegible]	減 [illegible]
保證準備	弐[illegible]	減 [illegible]

海外經濟電報

倫敦銀塊	一六片八分三
米棉	二十錢安
印棉	[illegible]
スチール株	七七弗四分一
アナコンダ株	一六弗八分三
日米爲替	四九弗〇〇分三八
英米爲替	三弗八五仙丁
紐育銀塊	二八仙四分三

株式

奔落に次ぐ奔落 文字通り底知らず
新東大關門を割る 立會開始後の波瀾
目先尚一崩れ

前場 東西市場の再開をまつていよく立會開始の豫定なりしも東京は百圓丁と慘落を報じ大阪は更に百圓大違割れを傳ふるに至つた爲市場にては納金の徴收に着手したが形勢いよく非と化し種々紛糾を生ぜんかの振合を見せたる爲遂に午前十時五十分より立會を開始し、東西の不勢を眺め外部の驕り難き等何一ツ芳しきものなく前場新東は十二圓大新は五十一圓五十錢安の九十六圓五十錢と大慘落にて寄付き引續き整理的大商内行れ新東は歩みに八圓十錢から九圓六十錢と小締め大新も二圓五十錢より六圓丁と締め、京取も八十錢をつけ鐘新は六十二圓と引締り東新九圓四十錢、大新五圓八十錢と前場を止めた

後場 前場意外の奔落を見せて驚くも百圓大關門を割り引際やゝ小戻せし模様、後場は弗々買氣も出て來り人氣も安定模様に東西四十二錢と百圓台に引返し大新五十六圓十二錢、京取十二圓八十錢と小締め頭合みに閉場の如く大引した

京取短期比較表

	十九日後場	廿八日寄付	比較
京取	[illegible]	[illegible]	[illegible]
鐘新	[illegible]	[illegible]	[illegible]
大新	[illegible]	[illegible]	[illegible]
東新	[illegible]	[illegible]	[illegible]

奔落につぐ奔落日支衝突頻發を雛して立て直し上頃から見れば全く新東にして十八日の當限引値百三十八圓六十錢から今前場の九十六圓五十錢と三十二圓以上の短期崩落を來し一面的大慘落を告げ、今朝も引續いて買氣薄々賣方の追撃投げ物、有資筋の處分等、賣方の追擊が前途惰たるものがある。何分環境の惡化からで英米其他海外の國際的不安事情を眺めれば英本國の金輸出禁止から再燃したヨーロッパ不安は擴大し伊太利スエデンギリシャ等の公定歩合の引上げ續いて世界的に擴擡さめやらず惡影響を世界的に通じ他を驚かせしめ物價不安は更にアメリカ財界の根底に觸る過剩生産の不安を深刻化せしむる狀態であるから我國への波及も甚だ懸念されるに加へ他方我が財界は日支紛爭にからむ政治的、經濟的兩面の深刻なる打撃を豫想され全く財界好化の微光すらも認め難い模様である。從つて投資的買と云ひ申合等の處分物も出づるから目先なほ一崩れは免れ難いとされてゐた

株界片語

賣勢を遙かに命脈して人氣に支持されて不自然的値を保つてゐた主力株だ、賣勢の暴落と人氣の冷却は當然大暴目相場たるべきだ▲而も深刻人氣悲觀盛なりしのみならず、事業資金は證券投資への通路を塞がれた事とて市場資金を失ひつゝ集中してゐた折柄だけに、手持筋、有資筋の賣物が出る▲次から次へ市場買方總投げ、賣方の追撃、之に加ふるに上述の買物買り……財界を見渡して目立つものは惡材の連鎖だ▲こうした場合からするときは徹底的に底計抜けを續付…從つて恐慌的相場に次ぐ恐慌相場を示現するゝ見られるものゝ▲他面政府經濟界は政府絶對數を得て勝を制し政府の對策も國策を望み得る模様である、仕手といはず客筋といはずその腦裡に深刻に恐怖心理が刻まれてともすれば腰抜ひ勝ちとなりその狀態であるから▲追擊賣りに出づるより荷をかるくして綾戻しを狙つた方が賢明ではなからうかと見られてゐた

此上悲觀は禁物

主力株にして昨年二十圓棒を入れた擔荷とて弗々買氣も擡頭しチリくと小締めてはゐるものゝ、朝來寄後の見直しは秋派の利喰から張合みで綾戻しの見解が有力である。然し乍ら深刻な恐怖心理が常として蹶張るのではなかろうか、而も東西兩取組は甚しく減し地場は悉く懐工合から上げ賣あり旁々或は意外な一本直りを見せるのではないかとの見解も擡頭して來てゐる。これ等の期待は政府救濟、金融方面よりの挺入れ等を氣構ふるだけ氣の持てないものではあるが、これ以上追撃は懸念されるし、下げるにも下げられぬ所であるからまづ悲觀は禁物と見るべく進張に安値拾ひが賢明でなからうかと觀れてゐた

大々的の整理
田中道賣進む

鮮米は引續き不勢を傳へるあり環境全く見透し難きに京取においては殆んど總投げの形にて整理商内が行れ田中道の追擊光り商内は東新のみに二千九百十枚と大商内あり今週短期出來高合計は四千百枚と年初來の活況を見せた、五十枚以上の手口左の如し

京取 賣方白井五〇洪殷一九〇吉

株式（九月廿八日）　京取短期

銘柄	寄付	大引	高値	安値
京取前	[illegible]	[illegible]	[illegible]	[illegible]
京取後	[illegible]	[illegible]	[illegible]	[illegible]
鐘新前	[illegible]	[illegible]	[illegible]	[illegible]
鐘新後	[illegible]	[illegible]	[illegible]	[illegible]
大新前	[illegible]	[illegible]	[illegible]	[illegible]
大新後	[illegible]	[illegible]	[illegible]	[illegible]
安取前	[illegible]	[illegible]	[illegible]	[illegible]
安取後	[illegible]	[illegible]	[illegible]	[illegible]
東新前	[illegible]	[illegible]	[illegible]	[illegible]
東新後	[illegible]	[illegible]	[illegible]	[illegible]

算定と日歩

	算定	日歩	代引
京取	[illegible]	[illegible]	[illegible]
鐘新	[illegible]	[illegible]	[illegible]
大新	[illegible]	[illegible]	[illegible]
仁取	[illegible]	[illegible]	[illegible]
安取	[illegible]	[illegible]	[illegible]
東新	[illegible]	[illegible]	[illegible]

短期建玉表

	賣方	買方	建玉數
取	[illegible]	[illegible]	[illegible]
新	[illegible]	[illegible]	[illegible]
新	[illegible]	[illegible]	[illegible]
新	[illegible]	[illegible]	[illegible]
取	[illegible]	[illegible]	[illegible]

出來高

	出來	高
短期	[illegible]枚	累計 [illegible]枚
長期	[illegible]枚	累計 [illegible]枚
當日	[illegible]	累計 [illegible]

東株短期市場

銘柄	寄付	大引	高値	安値
東新前	[illegible]	[illegible]	[illegible]	[illegible]
東新後	[illegible]	[illegible]	[illegible]	[illegible]

大株短期

銘柄	寄付	大引	高値	安値
大新前	[illegible]	[illegible]	[illegible]	[illegible]
大新後	[illegible]	[illegible]	[illegible]	[illegible]
鐘新前	[illegible]	[illegible]	[illegible]	[illegible]
鐘新後	[illegible]	[illegible]	[illegible]	[illegible]
東新前	[illegible]	[illegible]	[illegible]	[illegible]
東新後	[illegible]	[illegible]	[illegible]	[illegible]
日産前	[illegible]	[illegible]	[illegible]	[illegible]
日産後	[illegible]	[illegible]	[illegible]	[illegible]

大株長期

銘柄	前寄	前引	後寄	後引
大新	[illegible]	[illegible]	[illegible]	[illegible]
同新	[illegible]	[illegible]	[illegible]	[illegible]
日産	[illegible]	[illegible]	[illegible]	[illegible]
郵船	[illegible]	[illegible]	[illegible]	[illegible]
同新	[illegible]	[illegible]	[illegible]	[illegible]
鐘紡	[illegible]	[illegible]	[illegible]	[illegible]
同新	[illegible]	[illegible]	[illegible]	[illegible]
日糖	[illegible]	[illegible]	[illegible]	[illegible]
東株	[illegible]	[illegible]	[illegible]	[illegible]
同新	[illegible]	[illegible]	[illegible]	[illegible]
東紡	[illegible]	[illegible]	[illegible]	[illegible]
同新	[illegible]	[illegible]	[illegible]	[illegible]

安東株式

	前日	本日
前場	[illegible]	[illegible]
後場	[illegible]	[illegible]

東京現株

銘柄	値	銘柄	値
株	[illegible]	鐘紡	[illegible]
新	[illegible]	同新	[illegible]
銀	[illegible]	東拓	[illegible]
新	[illegible]	同新	[illegible]
銀	[illegible]	富士紡	[illegible]
新	[illegible]	日石	[illegible]
取	[illegible]	満毛	[illegible]

米

阪地不勢に軟弱
收獲豫想發表俟ち

前場 休日前他所に比し下げ過ぎの嫌があつた當所は今朝阪地の不勢が入れたるも天候の不良と俟つて賣物沙なく當四圓十錢中六圓五十錢と稍手堅く寄付きしも阪地が遂に九票割れを報じたので又復人氣惡化し中物は五圓九十五錢から七十六錢先限は三十五錢と更に新安値に陷落なし買方は益々悲觀の苦境に陷つたが何分鮮米第一回豫想の發表を目捷に控へてゐることとて此の上は賣方も警戒し又買方も自重する向が多く從つて相場は只目先筋の賣買ひで四十錢から四十四錢所に運命小浮動を繰返し引際は再び三十七錢と屁古垂れ第一回豫想發表待の商狀に前場を終つた

後場 前場阪地安に伸悩み動もすれば下遣んかの氣配を示しつゝ收穫發表俟ちに保合つた折柄、後場は阪地のやゝ見直しを眺めて一節當四圓〆五錢中五圓九十二錢先六圓四十四錢と小締めて寄付き引續き阪地高引くを好感し歩一歩と持ち上げ二節には六十九錢もつけ閉鬪の如く底堅く推移した

米界展望

兪々全鮮穀物商聯合大會も餘す所旬日に切迫し主催者の仁川穀物協會では眼の玉が飛び出すやうにその準備で忙殺されてゐるが近かは全鮮唯一の米穀集散市場として相當者を吃驚せしむるやうな設備が出來てゐるらしい▲而して此の大會に列する會員來賓の數も他所に比較するとズウーと多く餘り多い組合では多少遠慮して貰ひたい程盛況だといふ▲この大會が其都度隆盛を極むることはそれだけ鮮米の宣傳と聲價を發揚することになるので大に祝ふべきことである▲賀ふと云へば仁川の糯米組合ではこれを好機に内地は下の關から鮮内は釜山を振り出しに京釜線の各所へ何等歡迎の塔を建て大に仁川白米の宣傳をやつてるらしい▲仁川の白米が内地到る所々好評を博してゐるのも仁川の當業者が其の宣傳を怠らない結果であるがそれにしても今度の大會で等外米の移出を提議して居る大阪の玄關口や仁川の白米を眼の上のコブとする釜山の入口等に仁川白米の宣傳塔を建た事は皮肉とも云へるのである

作柄發表待ち
相場閑散理由

鮮米は九月二十日現在の作柄成績を以て第一回豫想が發表される筈であるから茲一兩日中に發表されるものと思ふがこれが數量は果して何程であるか休日前から本日にかけての相場は一千六百萬石見當といふ人氣を以て取引されてゐるので一回豫想が右の數字と大差なきものとせばこの上の反撥は餘り多くを望み難きに反し若し一般が一時豫想された一千四百萬石程度に過ぎないとすると既に一千六百萬石を夢見た相場としてその反撥は可なり大きいと見るの外ない何れにしても今週の閑散は鮮弱共に鮮米一同豫想の發表待ちに依るものであると同時に之れが數字の如何は頗る重視されて居るもの如くである

不安なほ續く

京取市場は休會八日間やうく開會を告ぐるに至つたが何分主取組の均値は百三十圓搦みなるにも拘はらず相場は文字通りに大瓦落を示し遂に九十六圓と百圓關門を無造作に割り目先なほ不勢を豫想さるゝの暗澹たる成行であり、資力より見て精々百圓が一様どころとみらるゝため市場と仲買信用は傷つけられ向後を憂慮されてゐるがこれがため株式荷爲替は殆んど大阪に返送され、市場金融は極度に逼迫さるゝに至り、仲買或は市場關係者が徒らに躊躇し早々に解合その他一擧に清算の擧に出でなかつたことは禍根を永くのこすものとして必ずや破綻を來さざるを得まいと懸念されてゐた

取組玉

二十八日前場までにおける當地短期主要株取組高は八千枚にしてうち百枚以上の建玉内容左の通りであつた

京取 賣方白井一〇〇吉野一〇〇新田一〇〇立山一〇〇▲買方白井一〇〇洪一〇〇鏡芳三八〇京證二四〇▲買方白井二一〇京證一四〇松山一〇〇立山一九〇

東新 賣方白井四二〇山口一〇〇吉野二〇〇新田二〇〇田中道一〇〇〇▲買方白井五〇〇代清二〇正崎一〇〇京證五二〇代清一六〇新田二九〇田中道三六〇

大新 賣方白井六〇〇京證二四〇松山二〇〇田中道一九〇▲買方五〇〇京證六五〇京證五〇〇松山五〇〇山口六〇〇京證二〇〇山口一七〇▲買方田中道二一〇山口一九〇田中道一〇〇宮山三〇〇▲買方白井六〇〇新田七〇〇田中道五六〇立山三四〇

公債市況（廿八日）

東京國債市場正午氣配▲甲號五分利九〇〇▲第三回五分利八九、六五▲四分利一一▲二回四分利七五〇▲佛貨四分利一四四、六〇▲廿八年もの九二、五〇▲九一、五〇

賣進み危險か
昨今人氣觀測

相場は道なき道を歩む所に成功の妙諦がある事はいふまでもなく現に前月以來の惡落に付いて討究して見ると無論天候の恢復とか日支衝突事件又は英國の金本位制停止など直接間接的に相場を押制すべき材料の出現せしによるは素よりであるが一面には不作といふ事が一般の腦裡から放れずもうくで賣進んでは投げ退くといふことが相場をして餘計に不良化せしめたものと見るのである然るにこの頃は斯ふした不作人氣も有ゆる軟材料のために一般の腦裡からは大に離散しこの米は此邊を買進んでも年内中はもう駄目だと云ふ氣分が大分濃ふて來た傾向がある從つてこれを當面の人氣關係から云ふと相場目標としても最早賣方は危險區域に入り動もすると折角賣て儲けた金をなくするの羽に追入るものでないかと觀測する向もあつたく賣方に味方する材料が多くては勢ひそれに抑制され相場が益々不勢を辿るのは當然であつても少し買方に味方すべき材料が芽生へて來ぬとこの相場は容易に直れまいと見る向もある

仁川期米本玉表

當限賣方 羽五、八〇〇
當限買方 丸福五〇〇丸ウ一、九〇〇丸大五〇〇丸玉五〇〇金太メ二、四〇〇
中限賣方 丸福一、〇〇〇羽一、八〇〇金メ九〇〇
同 買方 丸ウ二、一〇〇丸大二〇〇丸玉八〇〇丸で六〇〇
先限賣方 丸福二〇〇丸ウ一〇、七〇〇丸大三、〇〇〇金丸玉一五〇〇丸マ一〇〇金メ九、六〇〇
中限買方 羽二、四六〇丸ス五〇〇

東筋總弱氣か

目下東京筋は阪地の市場においても概して賣物が多い模様であるが當市場においても東京筋が金太店を筆頭に丸ウ金メ等から彼れ是れ一萬四五千石賣込んで居る傾きがあるのみが現物市場に向つても新米の先約に對し現在の出來値より更に一圓安でも惜しげなく賣込んで來るらしくそうして斯ふした賣物と地場の商人との間に取組んでゐる石數は約一萬石に達し東京筋は何れを問はず日光若茶に弱くこれが成行きに付いては頗る注目されてゐる狀態である

弗々賣り躊躇

休日前當所が脆ろく崩れたのは天候の恢復と鮮米の第一回豫想が一千六百萬石内外といふ噂に氣崩れしたもので今朝はその餘波を受けて阪地が安く來たので當所は又それに賣氣を剛止され更に安値を追ふといふ狀態であるが然し斯くして一時賣氣を唆つた不作も平年作以上を豫想されて段々人氣が一變して來る事や支那問題と云ひ英國の金本位制停止など惡い材料許りが小積んで一般の人氣を頗りに賣に導くことはそれだけ相場の素質は漸次改善され賣方の前途が有利に轉換しつゝあるのだからこの上腰入れ深く賣込み更に大きな安値を望むことは却つて賣方自から墓穴を掘る結果に至りはせぬかと思慮ある手口は賣り躊躇する向が多い狀態である

在米減り足遲々

仁川の在槽米は目下合格米が五萬五千餘叺で前週に比較すると僅か一千二百六十七叺の減のに過ぎないこれは内地との取引が皆目行はれない結果で今後共荷在來の減り足は捗々しくないものと見られてゐる

東京期米當限受渡

東京期米受渡高は一萬二千五百石にてこの保値は十九圓三十錢なり

堂島前場情報

岡米、福田、西筋、地場及乘客筋は投げ、株式筋は新規に賣り朝鮮筋も賣つてゐた之に對し樋脇、正米筋、株式筋、木村、地場北國筋、常理、日先筋等何れも利喰ひ買つてゐた

買方八方塞り

目下賣方と買方の立場を見ると賣方は古米の潤澤とか日支衝突事件以來對支貿易の不安から株式の慘落又は英國の金本位制停止など財界の前途は憂慮すべき材料のみ多く而も新米は逐日出廻りが增加して來るといふ風に有ゆる材料へ惠まれてゐるに反し買方側では只不作といふ以外何に一つとして手掛となるべき材料はなく全く八方塞りといふてい位である、從つて買方が如何に不作を楯に取つて買ひ進んでも斯の如

京城延べ
各地軟調に 小甘し

前場 休日前の相場は買氣薄の爲め伸悩み商狀に終止した捜先の阪安に仁高の區々商状に一圓二錢と小締つたが二圓三十錢と屁叮十六圓三十錢と前日引値に一圓十三錢安に始り、二回は三十一圓に崩落したが、三十二錢から〆六錢と一氣に崩落して止めた前本日の寄引値、算定、出來高左の如し

寄引値 一回十一中一六三〇…一六三〇▲二回十一中一六三〇…一六三〇▲三回十一中一六三〇…一六三〇▲四回十一中一六三〇▲五回十末一五八六…一六〇〇▲六回

算定 九末一四三〇、十中一六一〇、十末一五九〇、十一中一六〇

後場 前場阪地安と仁川の伸悩み商情に味なき下刻み商情を持續せる氣先、後場は阪仁の稍安定模様を眺めて一回十一中六圓二十九錢と寄付き引續き二回には三十五錢、三回三十八錢と小締め閉幕の如く小緊く大引した

期米（廿八日）　◎仁川

	當限	中限	先限
前場（一）	[illegible]	[illegible]	[illegible]
（二）	[illegible]	[illegible]	[illegible]
（三）	[illegible]	[illegible]	[illegible]
（四）	[illegible]	[illegible]	[illegible]
（五）	[illegible]	[illegible]	[illegible]
（六）	[illegible]	[illegible]	[illegible]
（七）	[illegible]	[illegible]	[illegible]
（八）	[illegible]	[illegible]	[illegible]
（九）	[illegible]	[illegible]	[illegible]
（十）	[illegible]	[illegible]	[illegible]
後場（一）	[illegible]	[illegible]	[illegible]
（二）	[illegible]	[illegible]	[illegible]
（三）	[illegible]	[illegible]	[illegible]
（四）	[illegible]	[illegible]	[illegible]
（五）	[illegible]	[illegible]	[illegible]
（六）	[illegible]	[illegible]	[illegible]
（七）	[illegible]	[illegible]	[illegible]
帳入値段	[illegible]	[illegible]	[illegible]
値組高（石）	[illegible]	[illegible]	[illegible]
出來高	[illegible]	累計 [illegible]	[illegible]

◇大阪　◇東京　◇兵庫　◇下關　◇桑名

	前場	後場
◇大阪 當限	[illegible]	[illegible]
中限	[illegible]	[illegible]
先限	[illegible]	[illegible]
◇東京 當限	[illegible]	[illegible]
中限	[illegible]	[illegible]
先限	[illegible]	[illegible]
◇兵庫 先限	[illegible]	[illegible]
◇下關 先限	[illegible]	[illegible]
◇桑名 先限	[illegible]	[illegible]

引アト 九十一錢

鮮内延べ

	前寄	前止	後寄	後止
◇京城 九末	[illegible]	[illegible]	[illegible]	[illegible]
十中	[illegible]	[illegible]	[illegible]	[illegible]
十末	[illegible]	[illegible]	[illegible]	[illegible]
十一中	[illegible]	[illegible]	[illegible]	[illegible]
◇釜山 九末	[illegible]	[illegible]	[illegible]	[illegible]
十中	[illegible]	[illegible]	[illegible]	[illegible]
十末	[illegible]	[illegible]	[illegible]	[illegible]
十一中	[illegible]	[illegible]	[illegible]	[illegible]
◇大邱 九末	[illegible]	[illegible]	[illegible]	[illegible]
十中	[illegible]	[illegible]	[illegible]	[illegible]
十末	[illegible]	[illegible]	[illegible]	[illegible]
十一中	[illegible]	[illegible]	[illegible]	[illegible]
◇群山 九末	[illegible]	[illegible]	[illegible]	[illegible]
十中	[illegible]	[illegible]	[illegible]	[illegible]
十末	[illegible]	[illegible]	[illegible]	[illegible]
十一中	[illegible]	[illegible]	[illegible]	[illegible]
◇木浦 九末	[illegible]	[illegible]	[illegible]	[illegible]
十中	[illegible]	[illegible]	[illegible]	[illegible]
十末	[illegible]	[illegible]	[illegible]	[illegible]
十一中	[illegible]	[illegible]	[illegible]	[illegible]

大阪現米喰合

	賣方	買方	取組高
當限	[illegible]	[illegible]	[illegible]石
中限	[illegible]	[illegible]	[illegible]石
先限	[illegible]	[illegible]	[illegible]石

◇鎭南浦

	前日	本日
當限 前寄	[illegible]	[illegible]
後寄	[illegible]	[illegible]
先限	[illegible]	[illegible]

市況（廿八日）

		寄付	前引	後寄	大引
◇大阪棉花	前場 當限	[illegible]	[illegible]	[illegible]	[illegible]
	先限	[illegible]	[illegible]	[illegible]	[illegible]
	後場 當限	[illegible]	[illegible]	[illegible]	[illegible]
	先限	[illegible]	[illegible]	[illegible]	[illegible]
◇大阪綿絲	九月限	[illegible]	[illegible]	[illegible]	[illegible]
	十月限	[illegible]	[illegible]	[illegible]	[illegible]
	十一月限	[illegible]	[illegible]	[illegible]	[illegible]
	十二月限	[illegible]	[illegible]	[illegible]	[illegible]
	一月限	[illegible]	[illegible]	[illegible]	[illegible]
	二月限	[illegible]	[illegible]	[illegible]	[illegible]
	三月限	[illegible]	[illegible]	[illegible]	[illegible]

大阪市中棉明

ストリクト・ミドリング	九十一月積	[illegible]
ブローチ	同	[illegible]
ベンゴール	同	[illegible]

◇横濱生絲

	寄付	止め
前場 當限	[illegible]	[illegible]
先限	[illegible]	[illegible]
後場 當限	[illegible]	[illegible]
先限	[illegible]	[illegible]

◎現物最低等 [illegible]

大阪砂糖前後場

	寄付	大引
當限 前	[illegible]	[illegible]
後	[illegible]	[illegible]
先限 前	[illegible]	[illegible]
後	[illegible]	[illegible]

大阪砂糖現物

日糖（ＳＴ）現物 十七圓八十二錢
賣買中値

茂平次兇状【18】
行友李風　藤井耕達畫

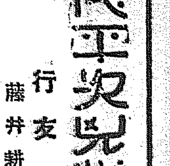

東流齊琴國（五）

琴徳といふ内弟子が小田原提灯をさげて一歩先に立ち、後から假藏と琴國とが肩を並べて話しながら、看板を引いた講釋場の木戸口から。

『おやア、お履み』

『お氣をお付けなさいまし』

木戸番の聲に送られて、見附の廣場へ掛りました。更けたといつても場所柄だけに、神田川の水を照てゝ明るい灯の色。

『時に先生、お師さんこれから？』

『宅へ歸ります』

『おやア昌平橋を渡るんだね？』

『イエ、向柳原から斜に抜けます方が賑やかですから、琴徳や、提灯を消さねえやうにしろ』

『それぢや一緒にこの橋を渡つちまはう、幸ひ向ふ河岸には俺の妹の宿がある』

『ア、左樣で？』

『稼業柄マダ起きてゐるから、一寸一休みして實は内々お師さんに聞いて見てえ事があるんだ』

『遙かにお供をいたします』

假藏の職分を知つてゐる琴國は、さすが殊勝な返辭をしながらも、さすがにオドくと落着かぬ素振り。

『それに就ちやア先生、御迷惑は今夜お前、宅へ歸られねえ方が宜いかも知れねえぜ』

『ヘイ、ト被仰いますと？』

『ツマリお前の身の爲を思ふからいつてゐるんだが、委しい事は話しアア解る』

『ヘイ』

淺草橋に近い船宿の奧、河岸へ突出た小意氣な座敷へ、兩人が差向ひで腰を据えたのは、それから間もなくで——弟子の琴徳は勝手元の長火鉢の前に待たせてあります。

『こいつは先刻もいふ通り、俺の稼業柄だんだから聽に這入る氣やもねえ。俺か、いや何も彼も一通り訴して貰へてえといふのは、お前近頃誰かに附狙はれて居るといふやうな覺えはどうか、賬對た一件は是からだ』

『折角のお訊ねではございますが、手前に取りましては左様な儀は絶頭覺えがございません』

『その狙つてゐる相手といふのは今夜も席へ紛れ込んでゐた渡り者の前助らしい兩人づれ——』

宵に落語家でウツカリロをすべらしたらしい、琴國の名前の事から前後の模様を落もなく物語ると當人頻りに首を捻つた末。

『ねえ親分、御親切は重々有難いことに存じますが、さて何う考へて見ましてもトンと合點が参りません』

『可怪しいねえ？』

『が併し、タッタ一つだけ若しやと思ひ當りまする節は、何を隠しませう今晩に限りまして、あの琴徳を迎へに來させましたもそれなんで、マァ兎も角お聞き下さいまし、法にも理窟にもない、不思議なことに出逢しました、想ひ出すさへ宜い心持はいたしません』

こんな事だらうと待設けた假藏はぐれて、琴國は徐かに語り出しました。

『それも、昨晩でございます、今夜の通りに太平記場の眞を打ち、平素階掛たのも今夜と同じ刻限、平素は直ぐに湯島の宅へ歸つて夜我の膳に向ふのが例、夫が昨夜は中入前に飯田町の親戚から急病人が出來たといふ知らせの使者が立ちましたので、何時ものやうに宅へ歸るといふ譯には參りません、ソコで私は、席から直ぐにその方へ見舞の顔出しをして、もう遅いから泊つて行けと勸められるのを無理に飛び出し、中坂の通りを下つて水道橋へ出るつもりで堀留の蟋蟀橋を渡ると夜中が鳴りました、御案内の通りあれから駿河臺へかけ、どつちを見ましてもお屋敷ばかり、下町と違ひまして遅くなると犬の子一疋も通りません、丁度稲荷小路の曲り角中條様といふお屋敷の辻番の前を通り過ぎた頃です』

琴國は、自分の歩いてゐるツイ眼の前に闇の底から湧き上つたかとも思はれる唯眞白な人間の姿を認めました。

胴も頭も顔も手足も、まるで初冠でも被つてゐたかのやうな白無垢を着てゐる男——近づいて初めて解りましたが、場所柄といひ刻限といひ、その上余り屏風なので、當人謙を抜かさんばかりに慄いた——。

京城日報　朝刊　本紙夕朝共十二頁

婦人公論

全國婦人職業案内

本屋泣かせの物凄い賣行です

十月號 五十錢

全日本の權威ある職業紹介所と有力新聞社、名士を總動員してこれまで曾てなき完全にして面白い、これこそ理想的な職業案内です。生活に困ると困らないとに拘らず現代の最大關心事である職業問題!! これを一讀するのは現代女性の一つの任務です。

東京地方　大阪地方　京都地方　神戸地方　佐賀地方　丸龜地方　福井地方　宮崎地方　千葉地方　金澤地方　宇都宮地方　浦和地方　鳥取地方　名古屋地方　廣島地方　呉地方　下關地方　新潟地方　福岡地方　横濱地方　石川地方　水戸地方　弘前地方　岩手地方　長野地方　その他全國

もう二度とこんな完備した職業案内は求められません

明日と云はず今日すぐお求めおき下さい。必ずこれが必要だと痛感される時が長い一生のうちにはあるでしょう。その時買つてをかなかつたことを後悔されたのではおそいのです。

文豪をめぐる悲戀小說 女弟子　森田草平

弟の死の眞相　藤澤桓夫

この他本誌十月號には實に面白い、是非婦人の實生活に必要な記事が滿載されてゐます。日本一の權威ある五大小說欄は全國の婦人の人氣の中心で、どこにいつてもこれを讀んでゐないことは、現代女性の特權を放棄するものだとまで言はれてゐます。

毎月毎月物凄い人氣の賣れ行き。若し近所の書店で賣切れの場合は直接東京丸ビル五階の中央公論社（振替東京三四）まで御申し越し下さい。

商店界

十月特大號

堂々二百余頁の偉容

商品仕入法の實例……佐々木良雄
經費をどうみるか……辻 眞
販賣の研究 店員講座……大塚政晨
時間は金を喰ふ……上野陽一
アメリカで拾つた商略……清水正巳
街で拾つた商店學……竹内正男
小賣商の救はれる道……大江新吉
秋口に持つて來いの商略……工藤晋郎
實践的販賣術の研究……矢部政雄
卓上構成のABC……河田榮
街頭廣告新案……長岡通郎
其の儘使へる飾窓……牧野七三郎
陳列の妙奕にあり……宮入保弌
スパイの活躍……小金井久
この奇才この宣傳……水谷幻花
詐欺物語……三宅淳
廣告放送の實現性……古澤臣市郎
連鎖店の種々相……大塚浩一
大衆にうけてゐる商店繁昌記……久保田秀吉
利益の高い屑物店……矢野剛
塵芥から金儲……[illegible]
商店新風景……[illegible]
日本の景氣にどう響くか……岡田貞次
新興商店界を飾る人々……清水卯治
名古屋商店巡廻座談會……西川鋼藏
お客様を喜ばせた經驗……編輯部選

空前の四大附錄付
1 陳列窓實物背景圖案……富田森三案
2 商店別廣告カット集……西川鋼藏案
3 商店法律常識……編輯部
4 店員警句集……相原馨案

本號附錄共定價金壹圓　送料十二錢

廣告界

十月號　特別編輯　新考案廣告集

本號定價八十五錢　送料二錢

本號一冊で三年間位の廣告計畫に役立つ!

家禽と家畜

副業指導雜誌

特輯 副業緬羊奬勵號

十月號出づ　定價金六十錢

本誌の主なる目次 [illegible]

九月大刊雜誌　十五大豫約出版

發行 東京・神田・錦町　振替東京六二九四

誠文堂

科學畫報

十月特輯

全頁アート紙を使用 雜誌界空前の大英斷　定價六十錢 送料三錢

驚くべき最新の戰車……陸軍歩兵大尉 吉松喜三

最新知識
▽革命的の超短波無線通信……武田元毅
▽樂器の王パイプオルガン……森治夫
▽飛行機を操縦するロボット……我孫子三郎
▽新裝成りたる米國戰艦……雨宮厚作
▽飛行機を積む最新式潜水艦……服部豊彦

宇宙線とは何か……理學博士 仁科芳雄

自然界觀察
▽多産鶏は何故生れるか……芝田清吾
▽成功した牛の人工受精……羽部義孝
▽植物學が語る秋の七草……本田正次
▽面白い竹類の變態畸形……竹内叔雄
▽薬の神秘な作用と其驚異……岡現次郎

リンデー大佐物語……妹尾太郎

特別講座 世界發掘物語……一氏義良
地球生物の進化……早坂一郎

犯罪に使用されたる銃器彈丸の鑑定……越川一男

製作記事 ロケット模型飛行機の作り方……我孫子三郎

聖上陛下の生物學御研究

農學博士 日野巖氏謹著　菊版二百六十頁上製　定價一冊金貳圓　書留送料十七錢

謹んで全國民に捧ぐ

生物學者としての御研究の御業蹟を謹記せる御聖德記

陛下が一生物學者として親しく顯微鏡を取らせ給ひ、生物學上に重大な寄與を遊ばされつゝある事は、洩れ承るだに欽仰に堪へない次第であります。著者は陛下の御幼少時よりの科學に對する深甚なる御趣味と最近に於ける生物學上の御業蹟の數々をあらゆる資料を基礎とし、且は一々奉仕の各官に訊し原稿完成後は山川博士、御研究の御補導を承つてゐる服部博士、土屋侍從等の校閲を經て最善の注意を拂ひ完成したのが本書で、科學者としての陛下の御聖德を傳へたものは本書が最初であります

目次概要
▼生物學御研究
一、御幼時の御趣味　二、惜まるゝ高輪の標本館　三、陛下の御日常　四、御苑内に生物學御研究室　五、新種搾々鰕の御發見　六、温泉内に水虻を御發見　七、粘菌類の御研究と御發見　八、御旅行御見學　九、海の如く深き御仁慈
▼御親耕
一、皇室と農業　二、聖上親ら御稻作　三、皇后陛下の御趣味
▼御親蠶
一、宮中御養蠶の沿革　二、皇太后陛下の御親蠶　三、皇后陛下の御親蠶
▼聖上陛下と青年團

發行所 東京市神田區錦町一ノ一〇　振替東京四三二四〇番　新光社

農業世界

十月號 四十錢 送料二錢　博文館

菊作りの名人深井翁と語る……
金魚草とガーベラの作り方……
斑入葉蘭の營利的栽培法……
菊の性状と丁子菊の栽培……
ポインセチヤの作り方……
本誌特催「トマト」座談會
歐州種葡萄の露地栽培
珍鶏「長尾鶏」の飼ひ方
柿果の脱澁方法に就て
勞力半減妹尾式麥の穴播增收法
葡萄の硝子室内栽培
洋菜レッチスの栽培
早生莢豌豆の栽培
里芋軟化栽培の秘訣
山椒の促成軟化法

皮膚泌尿器性病診療　鴛海皮膚科

公告

[illegible]

商業登記公告　水原支廳

[illegible]

商業登記公告　群山支廳

[illegible]

商業登記公告　鎮南浦支廳

[illegible]

商業登記公告　全州地方法院

[illegible]

商業登記公告　平壤地方法院

[illegible]

登記公告

[illegible]

京城地方法院

國際聯盟から視察員派遣の議
我政府拒絶に決す

【東京電報】國際聯盟理事會は廿五日の會合で滿洲事變に對し共同調査委員を現地に派遣せんとする提議を撤回するに決したが、理事會はこれに代はる提案として極めて小規模のものとし聯盟事務局員一名をオブザーバーとして派遣せんとする議が起つてゐるに對し、芳澤大使より政府にこれが訓令を求め來つたが政府は

オブザーバー派遣は共同調査委員派遣の提議と同樣聯盟が日本政府に對する信頼の缺如を表白するものであるから斯るオブザーバーを派遣して調査の完了する迄事態を未解決のまゝに置くは解決を遲延するのみであつて日支兩國の爲め利益でない

とする以上の理由の下に斷じてこれが提議を容認せざるに決し廿八日幣原外相よりその旨芳澤大使に訓電を發した

聯盟決議案內容
日支直接交渉に委ねると解せらる

【ゼネヴァ二十八日電報】國際聯盟理事會には滿洲事變に關する決議案が上程される筈であるが、決議案は日本側の迅速なる撤兵聲明支那居留民保護に滿足の意を表し事件を日支兩國の直接交渉に委ねるものと解釋される、その決議案中特に日本にとつて重要な點は直接交渉の意義如何であつて、日本代表は目下この點について嚴重研究を續けてゐるが、日支兩國のみの直接交渉とすべきか否かについては當初から聯盟理事會の問題となつてをり同時に滿洲事件の背景となつた日支間の懸案一切に及ぶか、若くは今回の衝突事件のみに限られるかは今後の交渉に先立ち條件として重要性を帶びてゐるが、聯盟理事會は平和を危殆に瀕せしめた場合、紛爭當事國に警告を發して平和を確保することをその任務とし、紛爭事件の內容に立ち入ることは自らその權限外にあるので自然直接交渉の內容如何は日支兩國において決定さるべき問題だと解釋されてゐる

園公秘書 若槻首相訪問 滿洲事件聽取

【東京電報】西園寺公秘書原田熊雄男は廿七日午前十時若槻首相を訪ひ滿洲事件の經過並に米國及び國際聯盟の本問題に關する態度等に就き聽取した

外務省の首腦部會議 滿洲事件の經過報告聽取

【東京電報】幣原外相は二十七日午前十時登廳午後二時より外務省首腦部會議を開き守島アジア第一課長より二十六日夜着した滿洲事件の詳細なる經過報告を聽取し、種々協議する處あつた

聯盟に剝られた第二段の策戰
正義に反する密議

【南京電報】國際聯盟が滿洲事變から手を引いたとの報道により國民政府の第一段の策戰は完全に失敗に歸したので中國政府は極度に狼狽し、廿七日早朝から蔣介石氏以下最高幹部の緊急秘密會議を開き第二段の對策を研究熟議した、仄聞するに右の會議は

一、國際聯盟米國を頼ることは絶望と斷念し今後は對外的には宣傳で各國の輿論を動かす消極的方策をとる
二、全力を擧げて露西亞の抱き込みに努力する
三、日本との直接交渉をあくまで回避しおもむろに日本內部の破綻を待ち、濟南事件同樣最後の勝利を得べし
四、全國の排日運動を猛烈ならしめ經濟的に日本を屈服せしむ

等を骨子とする對策を決定した模樣である

武力で對抗
蔣介石氏の命令

【上海廿八日發電】支那紙の報道によれば南京政府は二十七日をもつて蔣介石氏の名で全國軍隊總司令に對し

日本軍支那領土內に入らば武力を以て對抗すべし、退嬰委靡の行動を爲す者は嚴罰する

と命令した、支那紙はただに政府の此の行動は國論で對日開戰を要求して止まぬから其の準備のためである

と附言してゐる

學良氏我國と直接交渉の意思
中央政府阻止に躍起

【南京廿七日發電】張學良氏はこのまゝ時局が推移する時は東北の地盤を根本的に喪失することゝなるので背に腹はかへられず遂に我を折つて北平の我が當局に對し直接交渉の意思を洩らした模樣である、學良氏は中央が到底日本に對抗し得ずとの見透しをつけ面目を捨て自己の地盤を保たんとするものである、斯くては南京政府の面目も丸潰れとなるので中央は躍起となつて直接交渉を阻止すべく學良氏を激勵牽制してゐる

海龍形勢不穩

【奉天廿八日發電】海龍附近に廿八日四千の支那兵あり形勢不穩のため同地在留邦人婦女子は今朝吉林に引揚げた

東北新政權樹立
根本方針を決定
地方維持委員會にて

【奉天廿八日發電】袁金鎧氏等の組織する地方維持委員會を中心に支那の民間有力者は數回に亘る會議の結果、本日東北新政權の樹立に就て大體左の如き根本方針を決定した

一、新政權は基礎を東北三千萬の民衆に置く
一、新政權の本體は民意に合する人物を以て組織し、政體を決定する
一、右人物及政體は公選せる委員により決定する
一、地域は東北四省を根底とし中央支那とは斷然獨立する

國民政府と絶緣を宣言
青天白日旗を撤廢

【奉天廿八日發電】遼寧省の自治を計畫せる支那有力官民は會議の結果遼寧省輿民時局解決方策討論會の名を以て本日蔣介石氏及び張學良氏に對し

本會は中華民國の武力政治を否認し馬賊行爲を恣にして國利民福を省みざる軍閥の支配を受けず、茲に國民政府と絶緣することを宣言す

青天白日旗を撤廢し新國旗を作るべく考案中である

延吉籌備處長突如罷免

【間島特電】延吉市政籌備處長張書翰氏は二十八日午後一時頃突然吉林省政府より召還罷免の電命に接し後任はわが早大出身にて現在延吉縣長たる景杉氏に決定、更に延吉縣長には吉林教育會副會長たりし長瑞山氏の來任を見る筈である、張籌備處長今回突如罷免については消息不明なるも相當の理由あるものと見られてゐる

南支排日運動
邦人の銀行取引停止

【上海廿六日發電】福建省廈門では各會代表を集め官憲を組織し、二十三日から二十九日まで宣傳せしめまた邦人經營の漢字新聞の購讀禁止、日貨取扱者を嚴罰にすることはじめ廿六日から苦力輸工會に日本船の荷役禁止を命じたまた浙江省溫州在留民男八女六は二十六日上海へ避難した、同地は廿五日から愛國運動がはじまり支那銀行は邦人との取引を停止するに至つた

吉林政府獨立
衞隊の編成に着手

【奉天二十八日午後二時五十五分(滿洲時)發至急電報】吉林の前參謀長熙洽は二十八日吉林獨立政府を建設した、またパインタラ方面に漢民族の壓迫に反抗する蒙古民族の獨立運動が起つた

【吉林二十八日發電】吉林軍參謀長熙洽は本日吉林省の獨立を宣言し吉林省臨時政府を樹立して張作相時代の各縣知事を止めさせて自分の配下の知事を任命し衞隊として步兵一大隊、騎兵一大隊、野砲一中隊の編成に着手した

京畿道新舊知事の事務引繼(昨日道廳に於て左松本新知事、右渡邊舊知事)

貴院視察團
長春吉林方面に向ふ

【奉天廿八日發電】貴族院議員滿洲視察團は二十八日午前六時五十五分奉天發長春吉林方面の視察に向つた

陸海兩首班
警備打合せ

【東京廿八日發電】谷口軍令部長は二十八日午前十時半金谷參謀總長を訪ひ滿洲事變以來支那各方面の排日暴動の情報を交換し陸海軍の警備方法につき打合せをなした

王正廷氏生命危篤
學生の襲擊に重傷を受けて

【南京廿八日發電】廿八日午前十時對日外交失敗に憤慨する數百名の學生團に襲擊され重傷を負ふた國民政府外交部長王正廷氏は生命危篤に陷つた

家僕に支へられて避難

【上海廿八日發電】王正廷氏は今朝南京の自邸において學生の暴徒に襲はれ重傷を負はされた後家僕數名に支へられ漸く自動車で避難した、目擊者は語る

勇敢な家僕が身を挺して奮鬪しなかつたら王氏は現場で即死したであらう

執務中襲はる

【南京廿九日發電】國際聯盟が滿洲事件に對し不利な行動を執るに至つたのは王正廷氏の責任なりとして數百の學生は廿八日朝市內で示威運動を行つたが、午前十一時右學生は外交部に雪崩れ込み、王氏の室に押入り、椅子その他で毆りつけたが外交部員は直ぐ王氏を救ひ出し、自動車で避難させた、王氏はなかなか重傷で傷は胸部二ヶ所その他身體及び兩足數ヶ所に輕傷を受けてゐる、同氏は學生暴擧に際し『余は職務の爲めに斃れるを恐れず』と平然事務を執つてゐた所を襲はれたものである

人

◇佐々木忠右衛門氏(新任平北內務部長)十月二日午後十時四十分京城驛發列車にて赴任の筈
◇森悟一氏(貯銀頭取)廿九日出發釜山へ向ふ筈の處廿日頃に延期

會

▲阿里里普校運動會 府外京城道立師範學校が高陽郡に移管され同校に公立普通學校と改稱したる後第一回の同校運動會は二十七日午前九時より同校庭において開かれたが競技はプログラムに從ひ順調に進行し午後五時大盛況裡に無事散會した
▲十月新譜レコード試聽會 太平通眞年會に於て、九月二十八日午後七時よりコロムビア、三十日午後七時よりビクター、何れも洋曲新譜試聽會を致します

「不祥事勃發に責任を負へぬ」
王外交部長の暴言

【南京廿七日發電】蘭領事館襲擊後上村領事は再三王正廷氏に居留民保護と排日取締を要求し支那も保護に努めてゐたが二十六日王正廷氏は突如上村領事に對し

排日は愛國心義勇の民衆運動だから取締る譯に行かぬ居留民は陸官を派し外來させるが群衆心理の發作に依る不祥事件には支那政府は責任は負へぬ

と事實上我が要求を拒絶する無誠意な險惡極まる暴言を吐いた一方排日運動は益々猛烈で昨夕の街頭演說では

香港の同志は死を以て敵に當り日人を鏖殺せんとして居るに首都の南京は徒らに口先きで愛國を叫ぶに過ぎぬ香港の同志に對し面目がない同志大決心を以て邁起せよ、殺せ〳〵日本人

と煽動する者あり何時不祥事件起るやも知れず憂慮されてゐる

太平漫語

廿八日の臨時閣議において、拓務省廢止正式に決定した。それまでのことであるが、われ〳〵外地に住み、外地統治によつて直接影響を受くる者は、內地に住む人々と同じ考へ、同じ態度で看過する譯に行かぬ▲少なくとも、それに依つて生ずる今後の影響につき、深き關心を持つ要はないだらうか。たゞ併し事は既に過ぎた。既往は泣いても叫んでも取り返しがつかぬ。とすれば必要を痛感して設置したものを廢止するに至つた充分の理由をこの際聞くことが出來れば幸ひである▲アメリカの對日貿易激減し、反對に同國の對支貿易は非常な勢ひで進展してゐる。これ果して何を意味するものであらうか▲北鮮開拓の聲喧しき折柄、湯村農務課長の視察談は傾聽に値するものがある。目下國境視察中であり、來月一日平元線一部開通式に臨んで歸任する大村鐵道局長の土産話も今から多大の期待をかけられてゐる▲咸南の米は『龜の尾』を主とし、小粒で東京地方に歡迎さるゝ良質のものであるが、同地方には遺憾ながら糯米業が發達して居ない憾みがある▲鐵道にしても單に產業開發の意味のみからすれば現在の海岸線を通る本線に丁字に交る奧地培養線を更に延ばす必要があり▲東亞統治の見地よりすれば會寧、惠山、滿浦鎭を一貫する鐵路の要があるやに思はれる。之れ等の點に關する鐵道局長の收穫をわれ等は特に聞かんと欲する次第である▲目下北青の北、豐天附に北鮮開拓試驗所を設け、ビートを試作して居る。そこで出來た種子を適當の地方に配布することゝなつてゐるが、火田民が山野を切り開いて燕麥や馬鈴薯を作つてある場所にビートを作れば、地味、氣候が適當だとあるから、それこそ一擧兩得の譯だ▲但し日糖の進出も可能になる譯だ▲但し日糖は精糖事業は飽迄平壤でやり、甜菜糖の方だけ、出來れば咸南でやらうと云ふ肚だそうだ

省廢合の四相會議

寫眞は右より安達內相、町田農相、原鐵相、櫻內商相の四氏 廿六日午後四時より內相官邸に於て四相會合が行はれ重要協議を遂げた

內閣直屬の拓務院を設置
總裁は親任官の意向

【東京電報】政府は拓務省廢止に伴ひ內閣直屬の拓務院を設置する意向だが、右官制は總裁は國務大臣の兼任として勅任(次官級)の副總裁を置き以前の拓務事務局より範圍の狹いものとする意向で、總裁を親任官とする點で原鐵相の面目を維持する爲かと見られてゐる

拓務省廢止で五十萬圓節約
移管諸經費內譯

【東京電報】拓務省廢止の結果拓務院が設置される場合は大體內閣拓殖局に準ずるものとして約五、六十萬圓の節約と見らる、新拓務院の經費を三十萬圓とし約五十萬圓程度の節約となる、なほ移管諸經費は左の如くである

一、總務部 樺太廳特別會計繰入百六十萬二千圓
一、臨事部
(イ)移民取扱所費九萬二千圓
(ロ)移植民及海外拓殖事業保護獎勵費二百四十八萬圓
(ハ)特別會計補助金二千百三十七萬二千圓
朝鮮 千五百四十七萬三千圓
關東 四百萬圓
樺太 百六十萬圓
南洋 三十萬圓

拓務院
總裁は首相兼攝 定員は三分の二減

【東京電報】拓務院總裁は大臣が兼ねる規定となつてゐるので若槻首相が兼攝すべく、副總裁には現拓務次官堀切氏を任用する模樣である、なほ同院の官制は未だ發表されぬが定員は拓務省の三分の一となる模樣である

拓務省廢止と樞府の意向
『强ひて反對の要なし』

【東京電報】行政整理の根本をなす省廢合問題は遂に拓務省廢止を以つて解決することゝなり、近く閣議で正式に決定、樞府御諮詢の手續きを取ることになるが拓務省廢止に關する樞府方面の意向

本問題は憲法上の事柄でなく全然政治上の問題で政府が眞劍に行政費の節約を目的とするものである以上、强ひて反對する必要なし

といふにあり多少議論はあつても結局承認するものと見られてゐる

拓務省廢止は明年四月一日か

【東京電報】拓務省廢止はいよいよ決定したがその實施期は官制改正豫算關係等あつて年內に實現することは困難のため新會計年度たる明年四月一日實施となるらう

政務總監首相を訪問す
拓務省廢止で意見交換

【東京電報】今井田政務總監、堀切拓務次官は廿八日午後二時若槻首相を首相官邸に訪問拓務省廢止の眞意を確め廢止となつた場合の善後處置について意見の交換をなした

立場上は非常に苦しい
原鐵相語る

【東京電報】拓務省廢止について原鐵相語る

私としては拓務省廢止反對說は枉げないが政黨內閣の一員として處置を總理に一任した以上はたとへ如何なる裁斷が下されやうと之に服さない譯にはゆかぬ、私の立場は非常に苦しいが、世人は私の苦衷を諒解してくれることゝ信ずる

行政整理案原案通り纏める
藏相、首相に諒承をもとむ

【東京電報】三省の廢合は井上藏相が最後まで孤軍奮鬪したに拘らず反對閣僚の强硬たる異論の爲め遂に拓務省廢止のみに止むることに決したが、藏相は明年度豫算編成の唯一の打開策として立案せる行政整理案が斯くの如く讓步の餘地あるものと一般に解されては到底豫算編成上責任を有つ能はずとなし、若槻首相に對して

省廢合はやむを得ず讓步するも交換條件としてこれ以外の行政整理案はこれ以上安協の餘地なし、財政整理案も是非原案通り承認されねば豫算編成は不可能であり、藏相としても責任が持てないからその點を諒承されたい

と一本釘を打ち首相もこれを承認した模樣である、依つて藏相は豫算編成期切迫せる關係上最近の閣議に行財政整理案を提出して直ちに各省との交渉を開始し、原案通り纏め上げる方針である

王以哲部下を收拾逃走
又も我が飛機に爆擊

【奉天廿七日發電】我が滿鐵線爆破、守備隊襲擊の暴擧を敢て部下に命じた北大營の主將王以哲はその後消息不明だつたが、十九日奉天東北方の山中で四散せる奉天軍を收拾したらしく、我が飛行機の偵察によれば二十三日二千の部下を率ゐ大何子に到着、大何子縣長商業會より食糧その他の供給を受け二十五日同地發東方鷄冠山に進軍中なること判明、昨日我飛行隊主力の爆擊にあひまたも散々の憂目を見た譯である

地方選擧戰大勢既に決す

【東京電報】府縣會議員選擧第二十八日開票の結果各派別は

民政黨	六六四
政友會	五〇七
勞大黨	一三
社民黨	三
地方無產黨	一
中立その他	四一
合計	一二二九

で大勢はすでに決した、なほ熊本外六縣の開票は來月行はれる筈

安藤知事新任披露宴席上で卒倒

【羅南特電】新任安藤知事は披露のため二十八日夜赤間屋に官民有志多數を招待し祝宴を催し知事の挨拶に次いで森師團長來賓を代表して謝意を述べいざ開宴といふところになつて知事は突然腦溢血を起し全身不隨に陷り大騷ぎとなり幸ひ居合せた來賓中の醫者數氏により應急手當を施し引續き手當中であるが意識不明でなかなく重態にて當分絶對靜養を要する模樣である(二十八日午前七時五十分羅南發)

洋服
地方御註文は身長、胸圍及び手首寸法記入の事(送料廿八錢)、前金 型錄進呈
紺サーヂ 三ツ揃 A十圓 B十五圓
毛 紺サーヂ A十圓 B十五圓、黑サーヂ、黑セル詰衿上下 A八圓 B十圓
黑セル 三ツ揃 A十圓 B十五圓
黑メルトン三ツ揃 A十五圓 B廿圓、黑ドスキン上衣チヨツキ黑コール縞ズボン A廿五圓 B卅圓
モーニング
黑、紺、茶 オーバー A十五圓 B廿圓 黑ラシヤ A五圓 B八圓
財團法人 大阪洋服學校
大阪中之島 電話土佐堀三七五一番 振替大阪一九〇九八番

●舊式水車の力は二倍 價は半額
發電脫穀製材其他何んでも 永久ロハで便利に運轉す
水力發動機(輕便タービン水車)
カタログ進呈
タービン水車部門
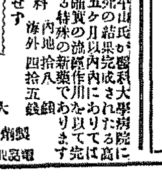
大阪市南區末吉橋通三丁目ノ一 日本水利興業社

日經
流經新藥アリノールは平山氏が醫科大學病院に於て十數年に亘りて研究の結果完成されたる高級藥にして月經閉止四五ケ月以內にありては身體には絕對障害なく確實の流經作用を以て完全に目的の効果を奏する特殊の新藥であります
六拾錠 金四圓 百卅錠 金七圓 送料 內地拾八錢 海外四拾五錢
左記デパートの外販賣せず
流經新藥 アリノール
大阪市北區梅田 大毎代理部藥品部
同 東區高麗橋 三越藥品部
同 東區備後町 白木屋藥品部
同 南區心齋橋 大丸藥品部
同 南區長堀橋 高島屋藥品部
神戶市三ノ宮 大丸藥品部
京都市四條 大丸藥品部
東京市日本橋 三越藥品部
同 南紺屋町 賀藥之日本社代理部
名古屋市大津町 松坂屋藥品部
大阪市北區老松町三丁目 製劑所 三鯉堂製藥所 電話北濱二一五一三 振替大阪四六八五九二

女の悩みは 子宮內膜炎

最も婦人を惱まし人生の幸福を奪ふ不姙症や不感症又は月やく滯りで日夜人知れずお困りの方に自宅でカンタンな療法と妙藥をお知らせ致します。
姿が永年苦しみあげく全快して今日では誠に幸福に暮して居りますその體驗と秘法をお知らせ致します。
世間には姿同樣惱み苦しみ日夜不愉快に暮して居られる方が意外に多いのを見受けますのを誠にお氣の毒に思ひます此の難症の婦人方に一日でも早くお苦しみの多くを去つて御全快遊ばされて十二分の御滿足をして頂けます、又コシレタ子宮病でお困りの方は御心配は決して入りません百人が百人共性に合ふやう自宅でカンタンな療法と秘藥を秘密にお教へいたします。病狀を詳しく書いて今直ぐお手紙下さい必ず御喜びになります。
大和國生駒山 杉田いわ 電話生駒一〇八番

新案特許 義毛

あるべき處に毛なき方
今回改良した理想的完成品
從來の缺點を除き裏側が揮發油石鹼等にて洗へ耐久力絶大
男 女 ヤケド腫物の跡、眉毛、丸ウス毛、ハゲカヅラ 醫者や藥にたよらず義毛をおすゝめします
說明書進呈 要郵券二錢
大阪市港區市岡 警察前 久本茂 電話櫻川一九九〇番

社説
支那官民の反省を促す
轉禍爲福の機會

支那政府は不戰條約を利用せんとして失敗し、國際聯盟を利用せんとして失敗し、最後に國際商業會議所を利用せんとして又失敗した。從來宣傳外交によつて多大の成功を收め此點に關しては十分の自信を有する筈の支那外交家は、此の意外の失敗に驚き且つ落膽して居る事であらうと思ふが、われ等は彼等の『意外の失敗』とするところのものは實は『當然の失敗』であることを指摘して支那官民の反省を促したいと思ふ。支那が自己の手を以て自己の頂門を打つが如き愚劣なる結果を招來したのは支那の對日方針が根本的に間違つて居る結果に外ならない。國家間の公約を無視し、勝手の理窟を付けて現狀を打破しようとする我儘なる行爲が、先づ斯く各國人の心證を害したると共に支那官民は氣付いて居るや否や。一方的の理由を以て國際問題を左右しようとした處に大なる過失がある。若し支那官民が、今に及んで猶斯る愚なく重ねて理不盡なる横車を押すにおいては、日本は自衞行動の範圍を擴大するの止むなきに至り、延いて國際法上の交戰狀態を現出するやも測り難い。萬一斯くの如き不祥な現象を發生したりとすれば、その責任の全部が支那に歸すべきことを覺悟せねばならぬ。

◇

支那の軍人中には盛んに對日宣戰說を主張して居るものが多數ある。蔣介石、張學良の兩巨頭の言動は最近に至り益々挑戰的色彩を帶び、直接、間接に支那國民に對日敵愾心を煽揚しつゝあるは掩ひ難き事實である。兩氏は時として排日論煽吹の放送者となり、時としては自ら排日運動の陣頭に立ち、兩國の關係を惡化せしむるを能事とするの觀があるが、國民は果して從つて生ずべき重大なる結果に想到したるとありや否や。日本が如何に不戰條約の忠實なる實行者たらんとするも、振り翳る火の子は拂はねばならぬ、自衞のためには誤られた喧嘩を買つて起たねばならぬ場合がある。昨今、支那官民の言動は、甚だしく戰爭といふ恐るべき爆藥に點火せんとするが如き危險性を帶びて居るではないか。蔣近傳ふるところでは蔣張兩氏は頻りに露國に秋波を送り、露支提携によつて排日策の徹底的遂行を期してゐるといふ事であるがこれが彼等一流の宣傳外交に過ぎざれば兎も角、萬一、露支提携の排日政策が具體化したりとすれば、それは、極東全局を一大戰亂の渦中に投ずる不祥の事態を發生するは避け難き事であらう。支那國民中に眞に國家を憂ふる有識者少しとせぬ。萬一、蔣張兩氏にして此の如き危險なる謬見を懷くとせば、宜しく蹶起して彼等を政治圏外に驅逐し去るべきのみ。然らずんば支那の運命、眞に岌々乎として危いかな。露支提携の實現は薪を懷いて火中に投ずるよりも猶危險である。共産軍討伐の長き經驗を有する蔣介石氏が親露主義に傾くとは、常識を以て考へ得ざる事であるが、支那の對外態度は往々にして常識のレール外に逸脫する。これわれ等が蔣氏の對露接近に多大の疑ひを懷きつゝしかも之を否定し得ざる所以である。

◇

滿洲事變は、支那國民に反省すべき多くの資料を與へた。若し彼等が自己の過失を悟り、飜然として國際常識に立返らば滿洲事件は禍を轉じて福と爲すの一機會たり得るであらうが、不幸にして支那官民の言動は寧ろ小禍を轉じて大禍となし、亡國の危地に好んで近上りつゝある觀あるはわれ等の支那のために痛嘆措かざる處である。全支に漲る排日運動の如きは、戰禍の發生を釀する合圖たるの觀があるではないか。切に彼等の反省を促さゞるを得ぬ。

懸案三百餘件 總括的に解決
對支問題と我政府方針

【東京電話】今回の滿洲事變は支那兵の滿鐵線破壞を近因とするも南京、漢口、濟南各地の事件から最近の萬寶山事件、青島事件、中村大尉事件等個日的事件の度重なつたことにより隱忍自重せる我が國民の積り積つた憤激が爆發したることにあるは明かで、**政府は事變の善後交渉に當つては今後斯かる不祥事件の再發せぬ樣滿蒙諸懸案三百餘件の總括的解決を爲す意思を固め外務當局も數次首腦部會議を開き準備を進めてゐる。**右交渉の相手に就いても支那政府の行政權に屬する事項に就いては中央政府との間に折衝を行ふも、滿洲特殊の事項即ち鐵道、朝鮮人問題等は性質上地方政府を相手とし從來の不徹底な解決を避けて根本的解決を圖らんとしてゐる

廿九日迄には目鼻がつかう
歸任は來月となるだらう 今井田總監語る

【東京支社電】東上中の今井田政務總監は連日拓務、大藏兩省を初め關係省を訪ひ種々折衝を重ねつゝあり殆んど寸暇なき狀態である。交渉結果について伺へば「未だ話す程度まで行つてゐない二十七、八、九の三日間位の交渉で大體の目鼻はつくだらうと思つてゐる。最初は月末位までに片付けて歸り度いと思つてゐたが、右樣の次第だから本月內には出發することは出來まい、多分來月にならなければ歸る段取りには行くまい」と語つた。從つて京城着は十月六七日頃となる模樣である

貴院視察團 計畫的暴行確認
政府の態度監視申合

【奉天廿六日發電】大久保子爵井上清純男等貴族院視察團の一行は廿六日午前九時半關東軍司令部附松井中佐獨立守備隊第二大隊長島本中佐等の案内でモーターカーにより奉天驛より滿鐵爆破現場たる柳條溝に至り爆破された日本のレール爆破を企てた支那兵の三死體等を實地檢證し、更に北大營に赴き我が守備隊の苦戰支那軍の頑強なる抵抗等につき高橋中隊長の說明により仔細に視察し、午後一時大和ホテルに引揚げたが其結果一行は支那兵の計畫的暴行が證明以上に辛辣であつたとを確認し歸京後各方面に報告して飽までも强硬態度を以て解決に當るべきことを政府に進言すると共に嚴に政府の態度を監視することを申し合せた

奉天の地方維持委員會。。。委員の顏觸れ　向つて右より、金梁、袁金鎧（委員長）、闞朝璽、丁鑑修諸氏

外國小包郵便

八月中京城郵便局取扱にかゝる外國小包郵便物は差立六百卅三個到着五百七十五個にしてこれを前同期に比すれば差立一割三分增加し到着五割一分減少してゐる

滿洲事件費 一箇月二百萬圓
大藏省と折衝中

【東京電話】滿洲事變に伴ふ陸軍經費は增兵の朝鮮混成一ヶ旅團を入れ一ヶ月百四十萬圓、これに事變當時の諸經費を加へ二百萬圓を要し、陸軍省は大藏省に對し第二豫備金から支出方を交渉したが、大藏省は減額說を出し目下鋭意折衝中である

形勢惡化せば 武裝警官派遣
それで不足せば軍隊を 間島問題と閣議決定

【東京電話】政府は廿六日閣議で間島に不穩の形勢あるため同地の警備並に居留民保護方法を協議の結果左の如く決定した
間島には四百五十名の警官がゐる爲現在の情況では大體警備に不足はないが、若し形勢惡化すれば直ちに朝鮮より武裝警官隊を派遣する手筈がなつてをり、それでも足りなければ軍隊を派遣して居留民の生命、財產を保護する

納稅の滯納
財界不況で益深刻 地方當局惱みぬく

【東京電】打ち續く近年の不景氣のため租稅の滯納著しく殊に地方稅については國稅に比し納稅者の義務觀念が薄弱なるため滯納や延納が非常に多く地方財政は收入減によつて益々四苦八苦の態であるが、道府縣稅も市町村稅も昭和元年度以來年々收入步合を減じ滯納や延納は逐年增加の傾向にあり殊に三年度四年度は不景氣の加速度的深刻化によつて滯延納は一層甚しくなり本年度の如きは更に惡化するものとみられてをり內務省當局を初め地方當局においてはこれが對策に腐心憂慮の結果、納稅思想の普及喚起のためポスター、講演、印刷物配布等の宣傳機關を利用して非常の努力を拂ひつゝあるが、如何にせん深刻化せる不景氣の大勢の前にはその努力も甚だ微弱で一向の効果もないといふ狀態にある、この現狀に鑑みて內務省においては地方當局を激勵して現在の延滯納が、今後の納稅を累加し納稅者の負擔を益々過重ならしむるのみであるその見解を一般に明示せしめる等納稅獎勵に關して諸般の對策を講じつゝあるが、地方によつては町村が延納や分納を府縣當局に陳情する傾向もあるので斯かる陳情運動に對して其の重大性に鑑み非常にこれが取締に努めんとしてゐる

煙草賣渡高
九月分製造

九月上旬分製造煙草の賣渡し高を販賣局につき調査するにその總計は八十八萬四千三百七十一圓でこれを各支局別に見ると京城專賣支局三十四萬一百四十九圓で依然首位であり次で全州專賣支局二十一萬五千三百八十圓、大邱專賣支局十七萬七百六圓、平壤專賣支局十五萬八千一百三十六圓であり前月上旬に比し京城支局一萬四百四十五圓增、全州支局二千四百五十三圓增、大邱支局七千三百七十四圓增、平壤支局四千五百七十四圓減、合計一萬一百四十四圓の增加を示してゐる

鹽販賣成績

專賣局につき八月中における鹽販賣高を聞くに新義州外七ヶ所の合計は數量一千八百六十萬一千八百十二斤、金額十五萬三千四百二十九圓でその內譯は左の通りである

所別	數量	金額
新義州	一、六〇七、〇三〇斤	一一、六六八圓
鎭南浦	三、四九八、三〇一	二六、九六七
仁川	四、八二三、七七四	三八、六三〇
群山	二、三二〇、七六九	二一、五五〇
木浦	八二六、三五〇	七、七〇四
釜山	三、四二一、三三八	二五、七三三
元山	一、六九六、四〇〇	一四、一二七
淸津	一、二六六、一三三	一〇、九七六
計	一八、六〇一、八一二	一五三、四二九

盛澤山な─ 商品見本市
汽車賃半額 提供と景品

京城商品見本市は十月七、八日の兩日、京城公會堂において開催されるが、本年は例年より一層の景氣を副へるため地方よりの來客千三百名に對し汽車賃半額を提供する外、一等より五等までの景品の抽籤券千五百點を出し、一等には特許組立御前、セントク火鉢、自動計量器等全部寄贈なしで歡迎すると

一等は反當七石四斗
大麥競作會

朝鮮農會主催、京畿以南七道大麥多收穫競作會成績は、水原農事試驗場において嚴重審查中の處、左の如く發表せられた

順位	地名	出品者	反當收量
一	慶北金泉	岩田平之助	七石四斗
二	同 尙州	金 光明	[illegible]
三	全南咸平	高力農場	[illegible]
四	同 順天	徐 丙奎	[illegible]
五	全北群山	關 宗一郞	[illegible]

全鮮穀物大會 議案と協議案

第十四回全鮮穀物大會は十月三、四兩日仁川において開催されるが十九日以後に提出された各地の議案は左の如し

◇江陵穀物商組合
籾の生產檢查手數料を全鮮各道一定率に改正要望

◇忠北淸州米穀商組合
籾の包裝を叺入に統一せしむる樣要望の件

◇咸興穀物商組合
籾米營業を認可制にすることを當局に要望の件
籾米工場の火災保險料率引下方保險協會に交渉の件
玄米の檢查重量制に改正方當局に要望の件

◇江景米穀商組合
等外米內地移出に關する件

◇群山米穀商組合
玄米重量建實施方要望の件
等外米移出解禁要望の件

◇金堤米穀商組合
檢查手數料引下要望の件
重量建取引要望の件
玄米檢查を重量建に變更方當局に要望の件

◇京城穀物商組合
米穀檢查の國營實施方要望の件

◇木浦穀物商組合
米穀檢查國營の促進要望の件

◇群山米穀商組合
荷爲替手形の延滯の利息の件
は協議案は左の通り

◇大阪米穀會
鮮米移出地に重大なる影響を及ぼす檢查制度の改正の場合は相當期間を附し內地主要なる移入地組合に對し豫告することを要望す
白米檢查一俵量目三百グラムは移入地において缺量の懼れあり檢查規定を五百グラムに改正要望す
白米檢查に付乾燥不充分のため往々到着直後變質の事實あり水分檢查の勵行を望む
釜山着玄米俵の繩脆弱のため破損多し之が改善を要望す

◇大阪米穀會
◇大阪穀物商同業組合
玄米四等以下移出解禁要望の件

◇下關米穀商組合
朝鮮米四等以下移出解禁促進の件

◇鹿兒島市米穀商同業組合
現今朝鮮郵船株式會社の定期航路に係る滿鮮鹿兒島間の貨物運賃低減改正の件

米國の對日 貿易減少
對支は增加

【ワシントン廿六日發電】米國商務省の發表による、本年上半期における對日貿易は減少し、フランスが日本に代つて米國の四番目の得意となつた、一方對支輸出は增加し、支那は十四位から七位となつた

電信取扱所 廢止

京仁線上仁川驛及び京義線汶山驛に設置せられてゐる電話取扱所は、これに近接して郵便所があるので同取扱所を利用する者極めて少くこれを存置するの必要がないので遞信局では鐵道局側と交渉の結果九月卅日限り同取扱所を廢止することに決定した

東京コール
翌日拂　九厘五毛より一錢
無條件　九厘五毛より一錢
普通　一錢より一錢一厘

◇株式◇

大株短期引值

	大引	高値	安値
大株	六〇、三四	六〇、八〇	五九、七〇
鐘新	〇、八〇	一、三〇	九九、七〇
東新	〇、六〇	三、〇〇	九九、七〇

◇期米◇

各地期米後場止

下關一四三▲桑名十一番─十二番─▲名古屋八七六▲金澤七一八▲熊本五八〇
▲最終氣配九十一錢（一錢安）

仁川穀物出入（廿八日）

	種別	數量
到着	籾	四、三六四〇
	叺	一、七四六
	同 船便	八〇〇
	玄米	ナシ
	白米	一、一七八
	大豆	
輸移出	白米	八五〇
	鮮入	一、八〇〇
	玄米	ナシ
	大豆	二五三

不況對策─ 產業振興策
商工大臣 俵孫一

【上】

我國今日の深憂は財界の不況と之に伴ふ失業者の續出である。政府も失業者救濟の爲めには色々な施設を行つて居るけれども、畢竟これ等は單なる臨急策たるに止まり、失業に對する根本策は產業の振興を措いてこれを他に求むべくもない。產業振興の必要なることは今はじまつたことではないけれども永い年月の間我が經濟界は不振のドン底に陷り企業心が全くなくなりて、このまゝに放任するにおいては產業は益々萎靡し失業者は益々增加する勢ひである。

產業の振興については成るべく政府の保護獎勵を止めて民間の自由なる發達を策謀することを根本義とするはいふ迄もない。けれども今日の如く國際間の經濟競爭が激烈を極め國內各種の產業が不振のときにおいては、如何にしても國家が强力なる保護助長の手段を講ずるに非ざれば少くとも新產業の興隆は望むことが出來ない。諸外國の事例を見ても歐洲大戰後殊に最近において保護主義の色彩が餘程濃厚になつてゐる。我國のみが右顧左眄不徹底なる方策を採ることは決して今日の經濟難局に處する途ではない。今日の經濟界は整理緊縮の主義を拋擲すべき時機でないことは勿論で、却つてこれが徹底を期するの必要が大いにある。唯これと同時に積極的に產業の興隆を圖らなければならないといふ理である。これが爲めには相當額の國庫の支出をも必要とすることもあらう。財政難の今日これまた容易な問題ではないけれども、財界今日の不況を打開するが爲めには如何なる犧牲を拂つても產業を振興しなければならないことであると思ふ。

此の意味における產業振興の方策にも色々あらうけれども左に擧ぐるが如きものはその最も期すべきものである。

第一 企業に對する信用設定

產業不振の重大なる原因の一は金融の梗塞の原因の一は產業の不振である。斯の如き因果關係より產業は資金難に陷り、事業の整理も、事業の經營も共に困難せるは現時一般の狀況である。資金が實質的に缺乏してゐるのではない。ある所にはあるが信用が枯渇してゐるから必要なる所に此の資金が流れ込まないのである。この現狀は不況時代の特徵であつて今や國際的にも國內的にも比々として皆然りである。即ち國際的には世界の金が米佛兩國に偏在したが爲めに獨逸產業の危機を來し、延いて國際經濟が如何にこれが爲に難澁を極めてゐるかは言ふまでもない最近の米國大統領の『モラトリューム』提案は這間の消息を物語るものである。國內的に見るも我國でも資金が偏在して一方これが投資難を訴へてゐるに拘らず、一方企業家は資金を得られないことを嘆じてゐる。かくの如き狀態では如何に產業振興を絶叫するも到底これを期待することは出來ない。今日財界が如何に不況ではあると云へ有望確實なる企業が全然無ではない。只投資に對する極度の不安と過度の恐怖とに依つて必要なる所に必要なる資金が流れ込まないのである。從つてこれが矯正策は信用の恢復助成に有效なる方法を立てることが必要である。しかして今日の如き財界恐怖時代にありては、徒らに玉石共に焚き容易に他を信用することが出來ないのであるから、國家が信用の設定に力を借すことが最も必要である。即ち國家は宜しく事業の種類企業者の人格を鑑査し、これに對し信用設定の保障を與へ、金融疎通の途を開くべきである。これ事業の經營を援助すると共に、他面には放資の安全を圖る所以である英國の如き自由主義を金科玉條とする國柄においてすら、貿易の增進、失業救濟の目的を以て、有望確立なる產業を助長する爲に、一九二一年企業助成法を制定し二七年同法の失效後、更に二九年失業救濟の目的を以て、土木事業の助成の爲に企業開業助成法を制定して、企業の公社債の元利の支拂に政府が保證を與へてゐるではないか。

『ソヴエート・ロシア』に對する物資の賣込みについて、五千萬圓程度の信用の設定といふことが過日來問題となつた樣であるがこれも或は必要であらう。然しそれにも增して重要產業の興隆に對して、國家の力で信用を設定する方策を講ずることが寔に今日の急務であると思ふ。

現時我國の金融界は決して資金の缺乏に苦しんで居るのではない、事業者は常に安全なる放資事業に苦しみつゝあることは、最近政府の保證ある北鮮水力の外債に應募せんが爲に、資金の外國に流出したる事實を以て明白に證明することを得る。若し國內において政府保證の投資事業あるときは何を苦んで資金を外國へ流出せしめやうぞ。我々は政府が國內有望事業上の保證を與ふることは不況打開の爲に正に國家の爲すべき義務であると確信する。

若しそれ具體的の方策に至つては政府において少しく考慮を要さば自ら適切なる方策を容易に見出すであらうと思ふ。（續く）

ホームラン!?……だが坊やはお口でもキャラメルの大捕手です
森永ミルクキャラメル
一個・五錢・十錢
飛行機セール　キャラメル（大）三つで森永月俸號を上げます
K─47

宮內省御用達
菊正宗
京城　前田商店
釜山　本嘉納釜山支店

日本共立火災保險株式會社
資本金　五百萬圓
一、當會社は確實を本旨とし御便利に業務御取扱可申候
一、當會社は損失を公平且つ迅速に支拂可申候
電話又は御一報次第社員參上可仕候
取締役會長　原錦吾
專務取締役
本社　東京市京橋區銀座西六丁目三番地五
京城出張所　京城府本町三丁目一九番地（電話本局二一六六番）
出張所長　三鍋才次郎
鮮內代理店所在地　京城、仁川、水原、開城、忠州、公州、大田、江景、鳥致院、全州、群山、井邑、光州、木浦、麗水、大邱、金泉、浦項、尙州、晋州、釜山、馬山、鎭海、統營、海州、沙里院、平壤、鎭南浦、新義州、春川、鐵原、咸興、元山、羅南、淸津、城津、會寧、雄基

〒 勅用
配合飼料（共進會用一等）（定價表進呈）
京城義州通（電本五一七）
東洋畜產興業株式會社

おみやげの御用は
海市商會へ
京城府本町二丁目　電話本局二五〇番

クスリハ山岸
卸と小賣─通信販賣
毎月營業月報發行
合資會社 山岸天佑堂
京城府本町一丁目
電話本局 二〇三〇 二七一 二四二
振替京城 二〇三〇番

新しさへの美の感覺

並びなき美しさの水白粉─
肌色美顏水
▼純粹無鉛─絕對安全▲
▲色の白くない方 脂肪性の方─年配の方─日燒した方のお化粧にも極めて適切!
近代女性にぴつたりする新しき美の感覺はこゝに! 一回の御試用は忽ち証す、正にこれ評判以上と!

地方評壇

繼子扱ひをする勿れ

窮民救濟事業に就て

窮民救濟事業費によつて慶南洛東および南旨の兩橋が數十萬圓の經費を以て架橋されることゝなり去る十五日南旨、十七日洛東の起工式が擧行され二年の後にはこれが竣工を見て慶南中部地方の產業交通上に裨益する所甚大なるものあるを想ふて衷心から快哉を叫ばずにはをられないのである。而して吾等が道當局に希ふ所は窮民救濟事業の趣旨を沒却することなく爲政者として少なくとも都鄙大小の隔なく道內二百萬民に對し一視同仁の施政が欲しいと思ふ。今日の窮民が僅に一地方や二地方に限られてゐるもので無い事はいふまでもないが、吾等の偏見かも知れぬが兎角地方の小工事など閑却され勝になつてゐはせぬかと想像されぬでもない。

×　×

一例を擧ぐれば現に密陽邑內から事業の上に全鮮一を誇つてゐる密陽水利組合所在上南面を通じて年產五萬石の下南水利組合所在地たる守山に到る交通道は實に大なるものであるが幸か不幸か密陽江の爲めに夏季出水時など始終交通杜絕勝にて荷客の不便夥からざるものがあるので、上南面は僅少な面經費の內から四千五百圓を支出して道地方費の補助を仰ぎ七千餘圓を投じて延長百數十間の內上南面に屬する用分だけを本春竣功さしたのであるが殘餘の半分が未だ經費の關係上着手するに至らず折角立派に架せられた橋も今日その用をなさず徒らに風雨に曝されてゐる。

×　×

諸資業者等の言をきくと殘部に要する經費は七八千圓も有れば完全に出來上るとのことであるが豫算の關係上どうすることも出來ないとは眞に情ない極みである。南旨洛東の架橋費に比較すれば物の數ではないが、交通上からいへば決して不便を感ずる點において決して甲乙のないことを信ずる。道土木課では牧の島の渡津橋、洛東橋、南旨橋とこの三大橋に全力を注いで他の小さな橋梁等顧みる暇がたいのであるとか、或は密陽上水道問題につき邑長が道を經由せずして直接本府に交涉したから密陽地方の土木事業は構はないとか、或は堤防工事費一部負擔金問題で道土木課を苦しめたからその腹癒せであるとか色々な風評を傳へ聞いてゐるが吾等は道當局として決してかゝる事なきを信じて疑はないが要するに同じ道內の事柄について決して繼子扱にして貰ひたくないことを要望して止まぬ（密陽）

滿洲

陰性的に渦巻く孤立無援のハルビン

國際人の不安は國際人共通の不安

ハルビン　藏土特置員

日支衝突間に襲る不安はまだ國際都市ハルビンの全面を包んでゐる二十一日夜の爆彈事件以來、在留內鮮人六千は喚び來る不安と打ちつゞく緊張にモウすつかり萎縮も消し飛んでしまつた、ダンスの都に明滅する

赤い灯 も青い灯もモガもモボも不安と緊張の中にひた押しに押し込められてしまつた、在留內地人四千名のうち婦女子五百名は前後二回にわたり引揚げてしまつた、實に八分の一の邦人が姿を消したことになる、七百名の在鄕軍人團は、正金銀行と警察官派出所に、萬一に備える防備の陣を張り土囊が築かれ、鐵條網が繞らされる、日露協會學校の生徒は休校同樣に驅り全部義勇團として市內要所々々の警備に當つてゐる、避難民の寢具行李、さては飯盒が買占められた糧食と共に避難なる領域を物語つてゐる樣はハルビンに足を一歩踏み入れなければわからない、歡欣さんざめく

花街も 今はヒツソリ閑として、亭主や女將は眞先に子供とゝもに避難所へもぐり込んでしまつた、爆彈に見舞はれたハルビン日々新聞が敵の食庫から獨活字を持ち出して、辛じて二ページ新聞を發行し報道機關の第一線に起つてゐる姿も一掬の涙を誘ふ大橋領事は支那側要人と連日の如く會合してハルビンの不安を一掃すべく、二十四日夜から一般在留民に平常に復すべく布告を出したが、在留民の不安はどうしても去り得ぬ、七百の在鄕軍人といへども抵抗する何らの武器を有するであらうか、ハルビンには吉林軍四千が駐屯してゐる、長春とハルビン間の鐵道沿線警備の軍隊も相當の數に達する、松花江を境に黑龍江省軍は

萬一の 際には自由自在に出動し得ることは明かである、非戰鬪員たる在留內鮮人六千名の不安が總領事の布告によつて奇蹟に拭ぐひ去られるとは臨しも信じ切れぬところだ、婦女子が避難收容先から容易に腰をあげぬのも無理からぬことである、二十五日の早朝には興安嶺一帶にあつた日本人がハルビンに引きあげて來た東部線の一面坡や海林、牡丹江にあつた日本人も續々とハルビンに引きあげて集合する、南滿の戰況にビク／＼してゐた滿北在留邦人は今や、時局推移如何に於ても變らず不安の中に投げ込まれたまゝである、銀行も會社も滿鐵も仕事は手につかぬ、否仕事がない、背後に武力の保護を有たぬ北滿同胞は來る日も來る日も、出兵可、否不可等々の議論で興奮し切つてゐる、支那側は巡警總出動で晝夜の市中に武裝巡査にオートバイを飛ばす、自動車を飛ばす、露店商人の姿は一週間以來消えたまゝ……辻々の

巡警の 眼の光りにわれら生命財產に危害を加へないといふ約束をしたのであるが、不幸にしてこれを信じ切れない不安は斯くて來る、しかして一騷去るけれども又加速度的に襲來する、南滿の武力と孤立した領域同胞の在留民の受ける苦難は到底奉天や長春の附屬地で戰勝話に安心し切つた同胞にはわからないところだ二十五日の午後四時過ぎに南方から銀翼の光り——おゝ日本飛行機だ、子供らが口々に萬歲々々を叫ぶ偵察機だ、ハルビンの上空を四回旋回して空中からのヒラ／＼と白い物を投げ落す、宣傳ビラ、不安を一掃する雄々しき救ひの神か——かけ出して宣傳ビラの搜查である『住民に告ぐ』と

露文で 記されてある、九月十九日附、本庄關東軍司令官の名によつて日本軍は何ら危害をおよぼすものではない、滿鐵權益擁護と邦人保護のための正當な行動を執つたに過ぎない、住民は安心して業に就かれよと懇々情をつくしてゐる、ロシア人も支那人も、もとより日本軍には絕大の信用をかけてゐる、だがわれ／＼內鮮人を襲ふ不安同樣に彼らもまた支那暴民と支那軍の蠢一の暴舉をおそれるのである、國際都市の不安は斯くて國際人共通の不安である南滿各地は戰火の跡から復活の喜色に見舞はれてゐるに今日ハルビンの不安のみは陰性的に渦まいてゐるのだ『その後に來るもの』とでもいひたい不安である（二十六日）

茂山神社に武運長久を祈り命を待つ茂山守備隊兵

告示を破る

相手は氣狂

廿六日午後一時頃安東縣政府前に貼付せる關東軍司令官告示を一支那人女が剝とり破毀せるを我が軍が發見直ちに支那巡警と協力逮捕し取調べたところ右は山東省生れ王邪氏（三）といふ精神病者たること判明した（安東縣）

咸鏡北道

強き材料で勞働者不足

鰮の漁期と諸工事の鉢合せ　躍起となつて募集に努む

咸北は鰮の漁季が來たのと國境の鐵道工事が二ヶ所にはじまるのから、永安における朝窒の石炭液化事業が近く開始されるやらいろいろの強氣材料で勞働者不足の憾があり、鳴らし立てた輸城川改修工事現場の如きは從業人夫の應募少く、當局でも躍起と成つて宣傳、募集に努めてゐる、このところ工事受難の秋といふヤツだがまた一方には大阪から來北した蟹工船笠戶丸（六千トン）の由音網や、船內での油肥製造工程に要する人夫も七、八百名と算せられるので性の惡いのが無智の勞働者を騙著し、笠戶丸に世話をしてやると申込金二圓づゝをフンだくるものが出て來た、鏡城、富寧の兩郡と淸津府內とでこの被害者が四五百名に達した模樣で、その筋ではすでに四五名の容疑者を取り押さへて目下嚴重に取調べ中でこゝでは勞働者受難の一と幕を如實に見せてゐる（淸津）

淸津の秋祭り

神輿の渡御は今年限り

淸津神社の大祭は十月一日の始政紀念日當日であるが、從來呼びもの、神輿渡御には東海岸靑年團と各町靑年團とで隔年にこれを昇き府內を練り歩いたものだが、これは余りにお祭り氣分で神輿を手荒く扱ひ、必要以上の町廻りをするとて一部の有志間に非難があり、氏子總代でもこれを認めて數百圓を投じ京都に注文して神輿の鑾車を造營しこれを牛にひかせて御輸に渡御する事に改めやうとしたのであるが、諸事儉約の時節柄とて今年だけは見合せ、來年の秋祭りから右の新調をしようといふ事に話がきまつた、それで靑年團が紅の鉢卷勇しく、神輿を擔いで練り廻るイナセな風俗も今年限りでモウ見られぬと云ふので、今年の渡御は一層勇しく賑々しく擧行されるだらうとて子女は指折り數へて當日を待ち構へて居る（淸津）

阿片の納付完了

百四十貫

城津警察署管內における本年の阿片製造人六百名許可作付面積三十三萬坪（鶴西面鶴上面鶴東面鶴中面）で何れも昨年に比すれば豐作で納付成績も極めて良好であつたこれ等製造人から納付完了した總額は百四十貫であるが大崎部長はこれを所持し二十七日出發警察部に納付した（城津）

淸津校運動會

淸津小學校は二十四日午前九時より秋季陸上運動會を校庭に催し、薄くもりの絕好運動會日和とて數千の觀衆をあつめ中々の盛會だつた淸津公立高等女學校では十月四日を以て秋季運動會を同校庭に催すが、當日は、羅南中學校の第七回陸上競技大會も擧行されることとて淸羅兩地とも秋の呼もの、年中行事で賑ふのである（淸津）

朝電自家發電休止

液化から供給する

淸津所在の朝鮮電氣株式會社では業務の擴張に伴ひ、來春より工費二十萬圓を投じて現在の羅北川畔の發電所に擴築を加へんと計畫して居たが、今回永安に生る、朝窒の石炭液化工場より低力の供給を受くる事に模樣替えをし自家發電を休止する由である、なほ淸津府と朝電との間に交涉開始の水道水源地動力料金値下げの件は大體府の希望價格數道一萬五千キロまでは一キロ當り四錢とし・責任量を超過する場合は一キロにつき三錢八厘として協定成立するが如く、目下大阪にて重役會にかけ正式契約書取りまとめ中である（淸津）

平安南道

道體育大會

優勝旗は平壤軍へ　優勝盃は長富君へ

平安南道體育協會主催第五回平安南道體育大會は廿七日午前九時半から平壤府公設グラウンドにおいて入場式に亞いで大會長代理渡邊體育協會副會長の挨拶あり競技はトラック、フキルド共に開始され目覺ましい技の冴へを見せ左の如き記錄を殘して午後三時終了、優勝旗は府郡對抗リレーの勝者平壤軍へ、優勝カップは三段跳の優勝者長富君へ何れも島岡審判長から授與され大盛會裡に閉會した（平壤）

▲四百米決勝（男子）一林誠德五六秒七、二李德元、三朴圭南
▲五十米決勝（女子）一玄金女、七秒二、二金明淑、三吉英德
▲五千米決勝（男子）一李明玉（平商）十七分五九秒三、二李鍾榮（商普）三南基柱（平商）
▲八百米繼走決勝（男子）一南浦商チーム一分四一秒六、二平高普チーム、三師範チーム
▲百米決勝（女子）一玄金女（女高普）十四秒、二金明淑（同右）三吉英德（同右）
▲百米決勝（男子）一金萬式（平商）十一秒六、二金潤（商工）三金昌會（師範）四張景燦（大普）
▲千五百米決勝（男子）一金龍三（南商）四分四七秒四、二白潤世、三李貴完、四金相珍
▲四百米繼走決勝（女子）一女高普チーム五六秒七、二高女チーム
▲二百米決勝（男子）一金萬式（平商）二四秒一、二金潤（商工）三李時英（南普）四金昌會（師範）
▲府郡對抗繼走（男子）平壤チーム四分二秒、南浦チーム途中棄權
▲走幅跳（女子）一、任誠淑（女高普）四米四三、二、朴貞信（同右）三、鄭福信（同右）
▲走高跳（男子）一、永富（平商）一米七〇、二、朴基弘（商普）一米六五、三、永岡（平商）
▲砲丸投（男子）一、山上（南商）十三米一四、二、川上（南商）十二米二二、三、北野（平商）十二米二一、四、石橋（中）十米六〇
▲走幅跳（男子）一、張景燦（大普）六米二三、二、朴基弘（商普）六米一六、三、李德元（崇實）五米六五
▲槍投（男子）一、川上（南商）四二米九一、二、石橋（中）四二米九〇、三、秋山（中）四〇米二〇、四、平岡（師範）三七米三八、五、李陽福（崇實）二九米一〇
▲三段跳（女子）一任誠淑（女高普）九米八六、二朴貞信（同）九米六七、三崔貞淑（同）八米七一
▲圓盤投（男子）一山上（南商）三十米、二田口（平商）二五米三〇、三北野（同）二四米九〇、四牟田（中）二四米六五、五金炳喆（商普）二三米八〇
▲三段跳（男子）一永富（平商）十三米八、二張景燦（大普）十二米八四、三川上（南商）十二米六〇
▲排球　女高普對高女三對一（女高普勝）
▲バスケット　高女對女高普十七對十二（高女勝）

鄭金組優勝

男子部庭球大會

平安南道男子庭球大會並に平安南道神宮競技平壤地方豫選庭球大會は廿七日午前九時から平壤府公設グラウンドにおいて選手廿四組で擧行、選手入場式、優勝旗返還式に亞いで渡邊體育協會長代理の挨拶、舟木審判長の注意あり試合はAB兩コートにおいて開始、火の出る如き大接戰を見せ準決勝戰に入り

▲準決勝
平鐵（李昌周・韓成石）三——四府銀（鄭元鍋・金文燁）
府廳（洪承杰・朴宗浩）四——二府廳（甲斐・□）

▲決勝戰
府廳（洪承杰・朴宗浩）一——四府銀（鄭元鍋・金文燁）

斯くて午後三時終了優勝旗は會長代理井口副會長から洪、朴組に授與され大盛況裡に閉會（平壤）

昇格運動辯論大會

道立平壤醫學講習所の醫專昇格運動辯論大會は廿六日午後三時から同所本館三階大講堂に於て、全生徒および平壤府會議員有志者等多數會合の上擧行、渡邊君の開會の辭に亞いで鄭行君は『醫專昇格を急ぐ』米澤君は『近代生活より見たる醫專昇格の意識』李君は『醫學昇格は各自の決死的覺悟にあり』山元君は『吾が所感』渡邊君は『醫學昇格問題及びその批判』と題し熱辯を揮ひ原田氏その他の演說もあり同六時散會、引續き同所昇格運動委員、講師都幹事、府會議員は昇格運動座談會を開き醫專昇格期成會に就て種々懇談し同七時散會した（平壤）

合財袋

◇……廿七日午前零時十分頃平壤府外寺洞を發し平壤へ向つた平壤府電車第一號がゴルフ場附近疾走中線路に二人の男が寢てゐるのを發見し急停車を行つたが間に合はず二人共撥ね飛ばされたこの男は平壤府舊町李世鎬（二一）寺洞李鳳學（二六）の兩名治療一週間で全治の見込み

◇……新任鎭南浦支那副領事楊佑氏は廿七日午後三時十八分平壤驛着列車で平壤へ、來り同三時五分平壤驛發鎭南浦行列車で赴任した蟲に主事李察猶氏、辦事員陳武勝氏の着任を見届け大いに元氣した

◇……廿七日午前四時四十分平壤府水玉町成正觀方から出火し隣家を半燒したのみで同四時五十分鎭火した損害二百圓、原因は溫突の焚き過ぎ

咸鏡南道

神宮競技豫選

◇——陸上競技成績

第七回朝鮮神宮競技咸南豫選大會は廿七日陸上競技、庭球は咸興高普、野球は咸興高女、弓道は咸興鐵道局友會射場において咸興、元山、興南より參集せる選手によつて行はれた陸上競技戰蹟左の如し

トラック

▲百米決勝　一着田中勝孝（元山）十二秒、二着朴昌暎（同）三着高野正一（同）
▲二百米決勝　一着田中勝孝（元山）二四秒十分八（咸南新記錄）二着高野正一（元山）三着岩崎市三郎（興南）四着江原直己（元山）
▲四百米決勝　一着金成鉉（咸興）五十六秒十分の二、二着江原直己（元山）三着岩崎市三郎（興南）四着羅禮奎（咸興）
▲千五百米決勝　一着黃連海（興南）二着黃基善（元山）三着林錫河（咸興）
▲五千米決勝　一着李孝德（咸興）十八分六秒（咸南新記錄）二着黃連海（興南）三着柳長容（興南）
▲八百米リレー　一着元山チーム一分四三秒、二着咸興チーム

フキルド

▲圓盤投　一等原武雄（咸興）三四米二〇、二等佐々木一郎（元山）二九米三五
▲槍投　一等鄭彰楨（咸興）四六米一三、二等佐々木一郎（元山）
▲走巾跳　一等石津武治（元山）五米九五　二等羅今山（興南）三等原嘉千代（咸興）
▲走高跳　一等下垣三夫（咸興）一米六五　二等小野顯理（同）三等兒島齊造（興南）
▲砲丸投　一等原武雄（咸興）一〇米〇八　二等小野顯理（咸興）

右終つて神宮競技出場選手詮衡會開催協議の結果旅費補給出場者左の通り決定

▲百米二百米田中勝孝（元山）朴昌俊（元山）岩崎市三郎（興南）高野正一（元山）▲四百米金成鉉（咸興）江原直己（元山）▲千五百米、五千米土居甲子雄（元山）李孝德（咸興）黃連海（興南）小野顯理（咸興）▲走高跳下垣三夫（咸興）▲走巾跳石津武治（元山）砲丸投鶴島彌治（興南）▲槍投鄭彰楨（咸興）圓盤投原武雄（咸興）

卓球は出場者三十六名、準決勝以後の戰蹟左の如し

準決勝戰
大津（興南）四——二金熙鏞（咸興）
金景煥（德源）四——三洪德洙（咸興）

決勝戰
大津（興南）四——三金景煥（德源）

庭球は出場組數十八組、その準決勝以後の戰蹟は

準決勝
元山（金正・橋本）〇——四咸興（金述・朴俊）
興南（北原・村上）二——四咸興（尹・吳）

三等決勝
元山（金正・橋本）四——〇興南（北原・村上）

農事試驗支場開場式

北鮮開拓の大本山、惡山嶺上流五里の普天に昨年來設置された本府農事試驗場北鮮支場においては二十四日湯村本府農務課長、加藤本府農事試驗場長、岡田咸南農務課長等參列、盛大な開場式を擧行した（咸興）

土木出張所移轉

元山土木出張所は從來から舊土木局跡を增築中であつたがこの程竣工したので二十六日稅關支署の假事務所から移轉した（元山）

剩餘金寄附

八月下旬三防において擧行した納涼競馬大會の勝馬投票剩餘金は左記の如く各消防組に寄附した（咸興）
▲安邊消防組五十五圓▲新高山消防組四十五圓▲高山消防組三十一圓五十錢

京畿道

夜襲に押寄せ却つて逆襲さる

子供の喧嘩のやうな……栗泥棒ナンセンス

仁川府松峴里李成九（三）ほか二人は廿六日朝祭式を濟せての歸途富川郡西串面高作里の栗林で栗を窃取しゐのを同里民に發見され泥棒の名のもとに散々毆打されて歸仁したがこれを聞いた松峴里の住民數十名は廿八日午後十時頃、夜襲と出かけたところ、これを知つた村民はあまりの大勢に一時引込んでゐたが泥棒から夜襲を受ける理屈はないと手に／＼棒切を持つて猛然と逆襲この勢ひに、仁川側はひとたまりもなく粉碎され、仁川府松峴里五七里佳撰（三）ほか十數名は顏面その他に重傷を負ふた、仁川署では事件突發と共に發行者七名の村民を引致し取調べ中であるが、一方返り討に會つた負傷者等は廿九日朝仁川署に泣きついた（仁川）

仁川の見本市

仁川見本市協會今春來の計畫であつた第一回仁川見本市は豫定の如く廿八日午前九時から數發の煙火を合圖に華々しく開會せられた、會場たる公會堂はいふに及ばず府內目拔の場所には仁川見本市の朗を表象する宣傳塔等が美々しく飾り立てられ見本市氣分橫溢し、會場には百貨燦然として陳列されこれ等をめぐつて仁川の商人達と全鮮各地からの四百人のお客さんとの間に敏活なる商取引が行はれこゝばかりは不況知らない有樣である、この商取引は午後五時をもつて打切り同六時まで一般の觀覽を許すとなほ會期は二十八、二十九兩日である（仁川）

皮成金を夢みて

俄皮商續々內地へ

最近元山から內地に出稼ぎに出る朝鮮人の渡航者數が著しく殖えて來たのが目立つ、これは內地殊に下關大阪方面でノロ、羊の皮が一種流行的傾向で賣れゆき昨年など奇利を博した獸皮商も相當にあり俄か獸皮商でも一千圓から二千圓の利益を得て歸つたものも尠くないのでこれに味をしめた本業の皮商は素より傳へ聞いた俄皮商までが跡をついで渡航し今月中でも四十人からの本業及び俄仕立の皮商が渡航してゐる、彼等の一番多い渡航月は九十の兩月で月六七十人の渡航者がある、彼等は多く元山から船で下關、大阪に渡り銀行、會社、官廳、役場等を行商し羊一枚一圓半一枚二圓內外で仕入れたものを倍額以上に賣り殊に羊皮とし羊と共に工業用に供せられるのは極く少數で多くは敷物八圓に賣れるといつてゐる、狸は非常に人氣に投じ五圓以上七、八圓に賣られるといふが大槪一人百枚前後を仕入れ中には三千圓餘も仕入れて行き五千圓以上に賣捌けてゐるものもあるといふ、しかし今年は前記のやうに皮成金を夢見て俄か仕立ての素人皮賣りが多數渡航してゐるので前年までのやうな奇利をつかむことは出來まいと（元山）

江原道

遊びに來たやうだ

岡部前內務部長語る

この度平壤府尹に榮轉の岡部前本道內務部長は語る（春川）

私はびつくりした。本當であるかを疑つた。こんなに早く去ることゝなるとは、實際意外だ。これぢや江原道には遊びに來たやうなものだつた。ひとの編成した豫算を私は實行してやつただけで、これから準備も分り一と腕振はうと思つた矢先だのに……ハツハハ……。平壤は私が道學務課長時代——大正十二年頃をつたのでよく事情は分つてる私としてはもう少し本道に留りたいんだが仕方がないハツハ……（寫眞は岡部さん）

事務簡捷と經費節約

江原道では事務を簡捷にしなほ一層經費の節約を徹底せしむべくこの程左の各項に亘り調査報告するやう管下各地方官廳に通牒を發した（春川）

一、道知事、郡守、警察署長の許可認可事項中（法令の規定に基くものを除く）之を廢止又は下級官廳に委任し支障なきもの
二、郡守、警察署長の權限に屬する事項にして訓令通牒により知事の承認又は經伺を受けしめつゝある事項中これを廢止し支障なきもの
三、法令上道知事の權限に屬する事項にして郡守又は警察署長に委任せるものを關係法令を改正し正式に權限を委任し差支なきもの
四、本府及道報告例以外の定例報告（法令に基くものを除く）にして廢止を要すべきもの
五、邑面長の權限に屬する事項を訓令通牒に依り郡守の承認を受けしむる事項中之を廢止し支障なきもの
六、その他事務の簡捷經費の節約上必要と認むる事項の詳細

春川校運動會

春川公立小學校では二十七日同校秋期大運動會を同校々庭で開催、日本晴れの好天氣に惠まれ觀衆雲の如く頗る盛況を極めた（春川）

紙切れて詐欺

江陵郡現住淮陽郡酒東面上九萬里無職金炳夏（三）は八月十八日午後淮陽邑內金融組合方で紙切れを入れ封緘した封筒を差出し中には金貨數百圓の貯金帳があるがそれを抵當にするから金を貸せとてうまう

全羅南道

大村水利起工式

京城土木の落札にかゝる大村水利組合の起工式は二十七日行はれた當日錦州光州兩郡守初じめ道からも木下技師その他の來賓あり。池野組合長は式後祝けの席に來賓に祭典道等を招き盛大な祝宴を張つた（松汀里）

ペンキ屋の詐欺

木浦

山形縣以下不詳現住所木浦府元町三丁目ペンキ職平田光（三）は去る七月八日以來江原道金化郡平海面厚浦里萩原人宿泊中陳外二名より金六十二圓餘を詐欺騙取したことをこの程府警察員が探知しその筋では目下犯人嚴探中である（春川）

宮脇氏公判

過般光州丸屋旅館にて情婦と共にカルモチン服死を圖り一人生殘つた宮脇丈八氏に對する自殺幇助事件の公判は米原判事係酒井檢事干與にて二十六日午前九時半開廷被告宮脇氏はモーニングに金樓眼鏡の風采にて出廷した傍聽席には松村明有志十數人陣取つてゐた定刻となるや米原判事は被告を呼び出して開廷を宣し被告の族籍住所姓名位職公職等を訊問の後坂口辯護士の申請により公判を續行し次回を十月三日開廷する旨を告げ閉廷した（光州）

お尋ね者

全南長城郡北三面柳亭里住所不定窃盜前科五犯で七月五日木浦刑務所を出所した宋均事李奉祥（三）は原籍不詳住所不定金奉祥（三）と共謀して窃盜をなしつゝあつた形跡を認めた警察部では目下兩人の所在を各署に手配搜查中であるが李奉春の盜んだ金側時計（十八金七字無双十六形エンバイヤ側SK8組金手捲鑢平形クサリ）を賣却すべく二十三日朝光州に出て來たを探知した刑事は道廳裏の系會社裏で捕へ光州署に引致し臟品を差押へ李奉春および金奉祥の所在を尋ずも知らぬと頑張り光州署では犯人および被害者を搜査中である（光州）

光州の火事

四棟三戶を全燒す

二十七日午前二時光州邑錦ヶ丘町米穀商李秉春方住宅の溫突より出火し忽ち猛火となつて見る／＼うちに同家を全燒し隣家に燃え移り驅け付けた消防組は光州川より吸入せんとしたが生憎河水少なく吸水出來ず二丁余も隔つた角商店の前の消火栓から吸水して消火に努め一方トビ連は防火のため隣接家屋を破壞して類燒を防ぎ四棟三戶を全燒して午前三時二十分鎭火した損害約二萬圓火災保險は店家屋に一千五百圓商品に六千圓附しあり出火原因目下嚴重調査中であるが地方法院青山檢事は入田刑事と共に二十七日午前九時半より火災現狀を檢證し出火の原因取調べ中（光州）

酒の上で殺人

全南寶城

寶城警察署を距る十五丁寶城面元峴里一七三番地より長興に通ずる道路の小溝に頭部に深き裂傷を負ひその他身體數ヶ所に重傷を受けた男子の死體ある旨通行人より二十四日午前十時頃寶城署に屆出であり

松汀里の麻雀大會

區長大森氏發起に依る松汀里第六區麻雀大會は二十六日午後七時から副區長武谷氏方で開催入賞者得點左の如し（松汀里）
▲一等大森氏三、二九〇▲二等武谷夫人二、八七〇▲三等武谷氏▲四等李孝主氏。大森氏。▲六等尚井氏

支那帝室累代秘藥　百日咳クスリ　驢膠　一週間分（一圓二十錢）　鮮滿總發賣元　京城府　淨全堂

黃海道

神宮競技庭球豫選

代表者決定

神宮競技黃海道庭球豫選會は二十七日午前九時沙里院において開催結局左記二組優勝して午後四時散會した（沙里院）
▲第一浦服部、鈴木▲海州李鍾元、吉屋▲第二浦青武、若泉

沙里院から

◇當地有志によつて一時さかんに提唱されてゐた公設グランド問題が、どうした譯か近頃全く火の消えたやう、こんな事で郡體育協會あたり何等面目にかゝらないものだらうか

◇本問題に關しては曩きに官民有志相談の結果先づ郡の方で適當と認むる候補地三四ヶ所を選定しこれに對する所要經費の比較對照表を作成して更に相談を仕直すと言ふに決したものである事は今更こゝに繰返す迄もない

◇それだのにその後、長享勤からぬ日子が經過した今日まで、うむだとも、つぶれたとも更に音沙汰がないと言ふのが一體分らない、これをお隣の載寧あたりに比べて余りにもその遣方に懸隔がある

◇どうせ出來ない見込なら速かに投出せばいゝ、めくらが獨りで子を生んだ時のやうに、押へてばかり居て、どうたるものか

海州から

◇……兎角色々な噂や問題が重なつて非難の聲が絕えなかつた、海州の道立醫院も遂に森院長が全責任を負ふて退官し新たに、元新義州院長村田榮雄氏がその後を襲ふた

◇……着任早々で氏の手腕、人物など知ることは出來ないが兎に角洋行歸りのホヤ／＼であることは事實である、まだ博士の肩書こそついてゐないがこれから博士には無論なれる前途ある人であるといふてゐる

◇……ところが一見したところ醫者らしいやさしい態度は少しも見出すことは出來ない

◇……ハキ／＼した元氣のよい言葉、淸、黑とした顏つき頑固な身體のつくり、惡口叩くものなら土方の親分みたやうだ

◇……氏の着任を迎えた多くの官民はあれでもお醫者さんかねーと心配した位だつた

◇……しかし氏を知る人はいつたご心配はお無用だ顏つきなどはどうでもよいではないか人物といひ手腕といひ海州には勿體ないぞ

◇……親切と丁寧にさへすれば患者は滿足するではないかと

◇……眞にその通りである、これまでの沈滯せる院內の空氣を一掃するには寧ろ頑固にやつて貰ひたいとは全市民の望むところである

地方集會

◇合同送別會　學務局長に榮轉の林前知事退官して郷里に引あげる桑原前大邱府尹全北內務部長に轉出の黑木前學務課長の三氏のため大邱官民有志の合同送別會は二十七日午後一時から第一小學校講堂で開かれ四百餘名の出席あり武尾道評議員の送別の辭を述べこれに對し三氏から謝辭あり盛況裡に午後二時散會した（大邱）

◇新聞協會總會　大邱新聞協會は二十七日午後三時から中央通行樂で秋季總會を開いた（大邱）

◇韓知事招待　メソヂスト鮮滿部會は十月三日から七日まで六日間海州朝鮮人教會にて開催する豫定であるが、開會二日目の四日正午韓知事は會員一同を道廳內招待客館に招待して午餐會を催すと（海州）

◇平壤の送別會　岡田前任平南知事、大島新任釜山府尹、安永新任本府勤務官、關部新任忠北警察部長の送別會は廿六日午後三時半から平壤府公會堂において平壤及び附近の官民有志者約五百名出席の上盛大に催され同五時散會した（平壤）

地方人事

▲河村靜水氏（釜山地方法院檢事正）入城中の處廿七日朝歸任
▲米田甚太郎氏（南朝鮮水電社長）廿七日朝釜山通過北行
▲松風一郎氏（前大邱府尹）廿七日夜釜山通過內地へ
▲瀨邊淸一郎氏　廿七日朝釜山通過北行
▲齋藤五吉氏（朝鮮商工新聞社長）
▲坂田只二氏（大邱府尹）廿八日着任
▲伊藤旺氏（大田通信事務所長）二十七日光州松汀里へ出張二十九日歸任
▲前田勝治氏（同營業主任）同上
▲大武公美氏（江原道內務部長）三十日午後三時公州發赴任の筈
▲金咸北內務部長　二十五日安邊知事出迎への爲め城津まで來り暫時間を利用し當地晴耕雨讀工場におけるトマトサージン製造狀況を視察
▲東野城津郡守　二十五日安邊知事送迎のため朝陽及び院里に出張翌日歸任
▲三浦城津警察署長　同上
▲木村誠之助氏（道立城津醫院長）同上
▲玄龍錫氏（城津邑副長）同上
▲萩原城津面會計副長　同上
▲土井咸北道視學官　二十五日茂山へ

全羅北道

群山から

◇最近群山においても色々と問題視して取扱へば相當論議の餘地ある複雜した事柄が伏在してゐて明かなるべき秋、氣澄むべき天高き清澄の候に少しも明朗の氣分に浸る事の出來ないのは何んと心寂しい次第ではあるまいか

◇我々は決して群山の天地に事あれかしと念ずるものに非ず出來得れば萬事を圓滿に解決し得る寛恕の理性と冷靜に批判し進むべき道理の觀見に迷はざる平常の理智的準備はある筈であるが

◇群山公會堂建築問題にしても入札は終了して請負に附し契約は締結したとはいふものゝ最初からの行掛りと現在の狀勢とを比較對照する場合理事者は說明して居るけれど第三者たる吾人の氣持ちには何だかチグハグでピントが來ないのも物足りない

◇公會堂建設當局の責任者たる商議會頭が突然の進退問題など云々されては面喰はざるを得ない諸多困難にして折衝大いに努め啓聯すべきすべてはこれからなのに何故議所なるもの、存在價値なくその性能など反省する時は衆望を背負ふ公人としてゐどころ進退は更らに深甚の考慮を要すべきに

◇取引所問題にしても現在は唯だ指定地として設置されたのであつて設立地として認可すると否とは監督官廳の意圖にある筈取引所の存在が群山に如何なる役割を演じ何程の結果をモタラスかを達觀するならば群山將來の發展繁榮に目を注ぐ人士は過去の問題にとらはれる事なく現實に立脚して株式派會員派など云々しないと思ふが

◇會員組織を標榜して今日を得た面々にしても決して過去を論ずる程の非難士的感情なもあるまい何れにしても我が群山を思ふ誠意より發したる結果論であつたのであつて取引所の出現を念ずる精神に相違はなかつたのだ相互は德義的に大いに考慮研究すべき餘地あると共に双方支持して着實なるの實を負ふ至上な氣持を發見したいものである

群山消防廿年祝賀

群山消防組創設二十周年記念祝賀式は二十七日午前八時より公園下公衆グラウンドにおいて開催された人員點檢および機械操縱、分列式を終へ休憩後正午より開式光富副組頭開式の辭あり田中群山署長の式辭並年勤續者および十五年十年各精勤者に對し道知事および警察部長の表彰記念品授與あり知事代理吉良道警務課長の告辭、佐藤府尹の祝辭來賓として井邑大塚消防組頭、磯部議議、金堤消防組頭高洲群日社長、徐府會議員の祝辭ありて光富副組頭表彰者を代表して答辭を朗讀し閉會それより閉宴間をとりなし幾多の余興に興を添へ頗る盛會裡に午後三時半終了した（群山）

全州邑議補缺選擧

全州邑會議員である富田、上野兩氏が土木談合事件で辭任するとせば同じく邑會議員である大坪三建雄氏が臨務主任として邑に入つて失格した爲に三人の缺員となり、富田、上野兩氏の決定を見た上で補缺選擧を行ふ筈である（全州）

在軍射擊會 全州在鄕軍人分會にては二十七日午前八時より雨林面射擊場にて射擊會を開催した（全州）

時局講演會 在鄕軍人金堤分會主催にて二十五日午後八時より邑內小學校講堂においてかつて參謀本部附武官なりし福井重記大佐の『時局私見』なる題にて講演があつた（金堤）

戰死者追弔會 二十五日午後七時より金堤邑內大聖寺においてこの度の滿洲事變にて遭難戰死せる我が兵士達の靈に對する追弔法要を營んだが多數有志の參詣燒香があつた（金堤）

慶尚南道

朝鮮米の運賃二割引交渉 釜山精米業組合と門鐵側と意見交換

釜山精米業組合では廿六日午後鮮米鮮東運賃割引について門鐵釜山營業所の井上主任助役と會見し割引方法について種々意見の交換をしたが結局釜山精米側の態度決定をまで行かず物別れとなつた右について門鐵側では

今回下關の米穀商組合が山陽線三割九州線十一割に着荷するものに對して三割の運賃割引をさせれ組合の責任噸數は年三萬屯見當であつて九月より明年三月までに一萬八千屯の責任を貫徹することになつた、釜山精米業組合の申出では充分諒解の出來るところであるが運賃が三割の割引きに對しては三萬噸の責任噸數の引受けと着荷驛名を明かに指定してくれさへすれば鐵道としては直に組合側の申し出でに應ずる考へである

と主張し釜山精米業組合では目下これに就いて協議中の模樣であるが十月初旬開かれる鮮航會と米穀聯合會との間に設定される運賃値下げ問題と微妙なる關係を有するので鐵道側と今回の船車運賃の割引交渉を開始したことは當業者間に注目されてゐる（釜山）

田作多收穫競作

慶南では朝鮮農會の後援になる田作多收穫競作について居昌、陜川、咸陽、梁山、宜寧、蔚山、山淸九郡を除いた二府十九郡にて競作に參加することゝなり出品點數は一郡一點の標準にて出品田に排水溝を設ける場合にはその面積をも加算し耕作品種は一品種に限り十月十日までに締切る豫定である（釜山）

勸農共濟組合設定地決定す

昌原郡においては本年度の勸農共濟組合設定地として管內より十ヶ所の候補地を選定し勸農評委員を選定の上部員たるべき中心人物、農民の自覺自勵を促進すべく農村振興會を組織せしめその實績に徵して基本調査中であつたが今般左の五箇所を本年度設定地として選び今月末までにこれが承認申請書を道當局に提出することゝなつた、この方法は最も合理的にして道當局においても非常に好感を以て迎へてゐる從今後道に現れたる候補地は明年度設定地として豫定中である、本年度の設定地左の如し（馬山）

昌原面道溪里▲上南面加音丁里▲熊東面東田里▲鎭山面鶏谷里▲熊東面所沙里

慶南辭令

鎭海邑長 石田 國助

依願免本官

慰勞金問題縺らず

釜山府會議員によつて組織される懇談會は二十五日夜ホテルに會合し晩餐會を開いたが當面の問題の中心となり桑原前府尹の勇退について慰勞金支出如何が話題時三議員によつて強硬に反對したため慰勞金支出が取消しとなつた經緯がある結果今回の會合においても各議員の間に賛否の意見が分裂し折角開いた懇談會も遂ひに意見の纏まりを見ずに散會したが慰勞金問題のため府政機關に面白からぬ影響の波瀾を來たすとがあつてはと憂へられてゐる（釜山）

溺殺か

廿七日午後一時過ぎ釜山牧の島東部海岸に生後間もない朝鮮女嬰兒の死體が漂着し水上署にて檢視の上解剖に附したが溺殺の疑ひがあり目下犯人捜査中

馬山雜俎

◇十月廿八日より十一月二日迄六日間釜山に於て開催せらる、第二回全鮮酒類品評會における馬山業者の出品は清酒六十二點、燒酒三點、藥酒八點合計八十三點にして本年度の品質は頗る良好にして大いなる成績を期すべく意氣込盛んである

◇馬山平井、昭和、神水、西田の各酒造家は十一月大阪に於て開かれる第七回全國酒類、醬油品評會に參考品として出品する筈

◇昌原郡秋繭共同販賣は十九日より十二日間に亘つて郡內八個所に於て行はれてゐるが、二十六日現在における販賣數量は二四七七〆二三〇匁、價格五一八八圓七十二錢、一〆宛平均二圓九錢にして成績中位なりと

◇府內元町青村文子、郡子の兩氏は今般の滿洲事變に關し兵士の慰問として金一封送付方を二十五日馬山署に申出たが、馬山署では此の美擧に感心し取敢へずこれを受付け適當なる方法を講ずることゝなつた

◇昌原郡における畜牛飼育普及は本年度より五ヶ年計劃を以て樹立されこれが實行方につき種々考慮中であつたが、十月上旬迄に準備飼育を了し十月中旬郡內十五面二十ヶ所を選定して實行部落を設立し六百頭の畜牛を一層に配付することゝなつた、猶ほ實行部落は指導上便利なる箇所を選びこれに依つて他部落を漸次誘導し以て牛備普及の目的を達すべく計劃されてゐる

忠淸南道

公州高女體育大會 十月一日擧行に決定

公州高女第一回體育大會は十月一日（木曜日）擧行に決定した。同校は女子體育の向上を計るため衛生的施設は勿論積極的方面においても多大の努力を重ねつゝあることは最早周知の如くである。毎月一回の競技會は、庭球會、籠球會、排球會を始め毎週一回の運動日、月一回の遠足等、子を持つ親にとつては、日毎に優れゆく健康色こそ何ものにも替へ難い歡びであらねばならぬ。本當の體育向上にめざしてゐる同校のしかも第一回體育大會ではあり恰も始政記念の佳き日である、盛會を豫想せられてゐる（公州）

秋の……京城へ 視察團組織 汽車賃半額

朝鮮旅行俱樂部は鐵道局大田運輸事務所後援の下に來月十七日の神嘗祭の佳辰をトし京城視察團を組織し京釜線始興、大田間各驛及び京南、京東、忠北の各線より團員を募集に着手した丁度十七日は朝鮮神宮の大祭に全市を擧げての歡迎と朝鮮神宮競技の野球、庭球、陸上、角力、弓道等各道選出の猛士が鎬をけづる準決勝或は決勝戰は勿論更に十八日は誂向きの日曜であり神宮競技の閉會式までの觀覽と東洋一を誇る朝鮮總督府大廳舍議會堂一帶の古蹟探勝または李王家秘苑の拜觀、秋色濃かなる昌慶苑に一日の清遊をなす等々私用併用に絕好の機會である十七日一泊歸國と十八日歸國の二種の團員を募集してゐる鐵道局では臨時列車の運轉をはじめ汽車賃の五割引を斷行することになつてゐる（大田）

鳥致院の運動會

鳥致院公立尋常高等小學校及び實科女學校聯合運動會は十月四日午前九時から同校々庭で開催することに決定し學校職員諸氏は稽古すら準備に忙殺されてゐるが本年は一般不況にも拘らず有志や父兄の寄附が多く常週に復し殆ど景品や賞品も山積されをれば定めし當日は盛會を呈するであらうなほ鳥致院公立農業補習學校及び開通學校聯合運動會は十月一日午前九時から同校々庭で開催する（鳥致院）

公州各校運動會

公州各學校秋季運動會の日割は▲十月一日公州高等女學校▲四日公州小學校▲三日公州普通學校▲十一日鎭城普通學校である（公州）

簡保講習會

忠淸南道及忠北道の一部各局所の簡易保險講習會は廿六日より三日間大田郵便局樓上にて開催九十八名の受講者あり講師は遞信局保險課長、同事務官、京城局八木監督課長、同東里書記の三氏である（大田）

天安雜俎

◇九月二十六日天安くるみ吟社は大興寺で俳句の例會開催、兼題月、鵙、闇落水、コスモスで高點者は村上徹郎、中村巴、永田一規の三氏であつた

◇安城郡の體育デーは十月二日竹山で一竹、三竹、竹山の三校三日は安城、徵興、瑞雲、孔道、陽城、安城小學校の聯合會を催す

◇長項の港灣は干潮の多いため四十尺の埋め立てを要するさうだが今秋も船舶の寄港を容易にする爲急いでゐるが一方會社は內地船舶の出入交渉を進めてゐると

◇天安公立普通學校では二十九日午前八時半から第十一回秋季運動會を開催する又天安郡教育會主催の同郡聯合運動競技會も十月一日同校々庭で催す

◇天安實生流の謠會は鳥致院の浦谷寅太郎氏を聘し每金曜日大興寺で會を催し會員は二十名に達してゐる

◇禮山の農業倉庫も過日上棟し着々完成を急いでゐるが同倉庫主任として前天安郡勸業主任大江卯敬氏が着任した

◇天安金融組合聯盟の運動會は二十七日午前十時から天安普通學校々庭で開催天安木川歡城豐歲の四ヶ面千六百名の組員は觀覽の里民と旗を押し立て三十有ヶ所の農樂勇ましく入り込み組合歌合唱の後マラソンや角力等ありマラソンの優勝者天安の戶田香角力の優勝者歡城の李頭瑩兩氏は特賞として子牛一頭宛授與した當日は稀な正の十六日で近所の觀覽者多く近來稀れな盛會であつた

慶尚北道

演習のやり直し

大邱步兵第八十聯隊では何日出動命令に接してもいゝやう總ての準備を整へ待機の姿勢をとつてゐたが內容は常週に復し級第な除務解き野外演習をも開始したが來る廿九、三十の兩日昌寧演習のやり直しとして練兵場附近で第四期檢閱をなすことになり準備をすゝめてゐるなほこの演習は豫に龍山工兵隊との聯合演習をなす豫定であつたがこれは中止した（大邱）

酒類品評會

慶北酒類品評會は十月二十二、三兩日大邱驛前商品陳列所で行はれ二十四日褒賞授與式を擧行するが今年は各當業者も非常に意氣込んでゐるので優良品の出品も非常に多い見込みである（大邱）

穀物商組合總會

大邱穀物商組合では二十八日午後四時から組合樓上で臨時總會を開き取引所問題諸事項に關する諸問題について具體的打合せをなす

舊盆で市中閑散

二十六日は恰も舊盆にあたるので大邱市中は一般に閑散で穀物市場も相場の保合小手動で朝鮮町、支那町は全部門戶を閉じ休業しこの方面を顧客とする同胞商店も休業狀態であつた又三興絲工場は二十六七兩日女工を休ませ操業を休止した（大邱）

バスの郊外延長

每年一萬圓の赤字を見てゐる大邱府營バスは經濟線である郊外へ延びる以外に方法がなく現在東林線は充分採算がとれるので今後は益々此に顯してゐる花園線はいよ／＼陸軍運轉を認められたので先づ永久運轉の第一步に入つたものと見られこれによつて大邱府の郊外との經濟的發展を企圖することも出來るので一部の反對を押切つて郊外延長の實現を期してゐる（大邱）

臨時休校

大邱第一小學校は一年と二年に一名づゝの猩紅熱が發生したので二十五日から發生したクラスのみは臨時休校をなしてゐるが三十日までに新患者が出ない時は開校することになつてゐる（大邱）

籾乾燥の革命 來る

雨天を憂ふる時代は過ぎた。生籾が其日の內に。玄米又は白米として賣れる

國益增進…… 空前の大發明!!

有村式穀物乾燥機の驚異的成績と その構造概要

一、本機は空氣を乾燥して其の乾燥空氣を籾の中に通して籾を乾燥する

二、本機は金屬製錐直狀の圓筒穀物三十石入の塔五基が一組となつて居る

三、本機一組中の附屬器はエレベータ五本送風器五個熱源機一個である

四、本機一組には五馬力の動力を要し、原動機は電力亦は發動機にて可

能率 五時間で機械一組で百五十石晝夜で八百石十組なれば八千石多々益々辯ず但年越の籾は二三時間で結構

經費 籾一石に對し金二錢以內天日乾燥に比し約十分の一

經濟 斷然乾燥場が入らぬ本機据付場所一組に對し五坪機械十臺に操縱者一名燃料は籾殼にて可

特長 可恐胴割が皆無なること、籾が不遍なく攪き混ぜられて一樣に乾燥すること

證明 去る九月十日釜山鎭加藤精米所で官民立會公試運轉の結果三時間で十四パーセント六の含水量が十二パーセント四迄乾燥して而も胴割が試驗前原料籾と變りなし

價格 本機普及の爲め特別安價販賣を慫慂せられたるに依り奉仕的に從來の機械に比すれば可驚破格の廉價にて提供す

注文 本機が一度び世に現はるゝや各地より注文殺到す然るに据付の都合上御注文順に依り契約致すに付御希望の向は至急御照會を乞ふ

△說明書御申込次第無代進呈

專賣特許 新案特許 出願中

有村式穀物乾燥機

總發賣元 田口愛治商店

釜山府榮町壹丁目

電話長九二〇番・二二三二三番 振替釜山八〇番

酒屋へ一里 豆腐屋へ三里 まゝよ 漬物で茶漬 それ……

味の素 （登錄商標）

十錢瓶 目下發賣中

何料理に使つても美味くて安い、ぜひお試しあれ

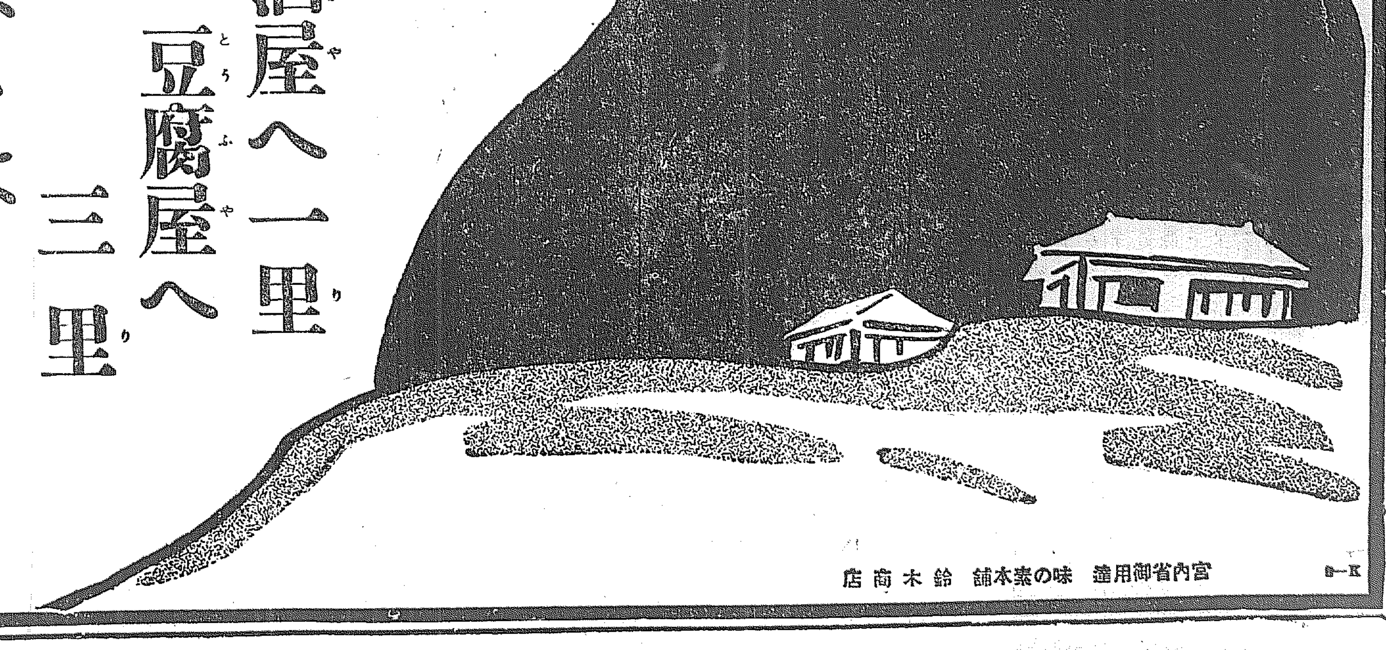

宮內省御用達 味の素本舖 鈴木商店

第二回 れいらん會展を見る…(2)

池邊貞喜・多田毅三

多　遠田氏の仕事は多數課目の味方がある。整然たるまとまりが出來上つてゐるとでは朝鮮での一人者だ。

池　所謂安易さで仕上げてゐる。營業そのものに少しの惱みも感じてない樣に見受ける。

多　惱みといへば對比的にたつて有無を語るに困難かも知れないが、一般の鑑賞者に對する程のよさがある。得な行程を歩んで多數の贊同者を引具して行く。よい言葉で言へば色彩の健全さ彫塑の鑑賞さといふやうなものを合せ得てゐる。—が然しその上に何か欲しい。

池　要するに內面的な要素があまりに平凡に表現されてゐるのだらう。畫家の內面があまりに畫面にむきつけに表現される事には僕は贊成しないけれど、氏の作には何處かそこへ行くまでの一歩前で自然と妥協してゐる。

多　畫業の困難が思はれる。餘りウブさの保持が困難となる。然し常識的な方面を完備すればその常識的水準に到達するとさへも一と通りのとでなく、比較的に見ればその具備だけでも畫壇的有價値を稱される場合もあらう。帝展の作品の大半がこの間の水準を以つて採否が決せられてゐる實情もあることである——さうして私共にとつてはその常識的飽和容量にこそ恐るべき生存の無意味さが潜むとなつて驟つて來るのである。氏の作サロン入選の『ラ・リシューズ』に就いて語りませう。

池　あなたの言葉には贊成です。僕等は畫家はもつと描くていゝと思ふのです。本當に美のつかめたものであるならば技術等はどうでもいゝのです。『ラ・リシューズ』は三十點に餘る作品のエキスでせう。僕はアカデミックな作品として無條件でいたゞきます。

多　日本臭にうすい氣の利いた卽ちアカデミックな代表作であることに異存はありませんが、繪繪をみるやうで單調であると思ふ。レモン色のカーテンを透く光線の美觀や卓の面、さては衣服などすべてが印象派風の稀薄さにおいて見られる。立派に仕上つてゐる點だが畫家はその上に未だ〳〵必要なものを知つて表現したがつてゐる。氏自身もおそらくさうであらうと思ふ。そんなものが一時に整理出來るとは勿論信じないが、其處に作者の追求が生じ惱みが發生れ、畫面上の不安と破綻を生ずることにもなつて來るのである。その時吾々はこの輕快な整備さよりその作が弱くなつたとか、下劣になつたとは必ず見ないだらうと思ふが何うです。

池　贊成、畫家が一つの型を作つた時、すでにもうその型は昨日の者である。絶えず自己を解體しつゝ進むところに建設があるのではないだらうか。その意味で同じ樣な作品を多く見せられる事にはあき〳〵してゐる。遠田氏にして今少しフランスの風景等どうでもよいから、一本の樹木でも一個の石にでも、もつと〳〵突込んだものがほしかつた。

多　美術は樣式の時代だといはれてもゐる。然しそれは要するに自個の追求であるとに今日燦發りがあらう筈もない。さうして如何なる風景や人物、靜物など素材の變轉があるにも拘らず氏の作のそれらが或る法則的なる安態にあることもこの畫技上の氣安立てから生ずるのではないかとなつて不安に私はなつた。とにかく斯う語り來ればひどく遠田氏に失禮であるやうにとられかと思はれる處もある。然し氏はすでに或る境域に達し得てゐる半島畫壇の先覺であり、今日の日本の洋畫界に論議される處の一派の典型的の達人であるといふところから氏を借りて論じ立てた私共であつたのである

池　さういふ不滿は今のところ大方のエカキにいひたい事です。僕はその點佐藤氏の行方に贊成するものです。『薔薇』には今までの手法を見るけれども風景においてはやゝ筆を新にして突込んで行く力を知るのです。畫面の統一はないが、一木一草の疑問を解決しようとする意識を知るのです。僕は次の仕事をたのしみます。

多　生硬しさを棄てゝかゝつて來た。くそ！はり倒すぞ—と來ましたね。有難い、が然しナイフは何うも手なれた仕事でないと見えて總てを粗雜にしてゐるナイフでは遠田氏に模範的のがあつて流石はと思つた。

池　ナイフの技巧はどうも僕等には出來すぎていけない。思はないものが出る。作畫上偶然性のものは成可棄てゝ行く事がより技術を獲得する事だと思ふ。

一句を成すまで（四）

臼田亞浪

最近も最近、この二十七日の朝である『朝顏が咲いた咲いた』といふ妻の聲に、蚊帳を排して起き出て見るとなるほど咲いた〳〵、淡紅に白粉を塗つたやうの婀娜に淡藍に白雲を點じたやうの水鏡に紫の式部に、紅の大納言に。今年は雨續きのための手入れの怠りから下葉はあがる、蔓はのびる、すつかり見かぎつて居た朝顏であつたのに、なんといふ美事さであらうか、大きいのは六、七寸位もある。それにあたりの萩も芒も粒々に露を浮かべて朝霧がもや〳〵と動いてゐる。その爽やかさ全くこの頃にない朝ではある。顏を洗つて來て緣先きの腰椅子により佇らしみ〴〵とみてゐた。頭が輕い、心も輕い。と思ふ間もなく

　朝顏の朝なかがかれや

といふ言葉が胸の底から湧きあがつて來た。それは技巧を俟たない、構想もない、たゞ眞實のほとばしりであつた。私はこれを天來の聲とも聞き、まろび出た珠ともいとしんだのである。けれども、これだけでは一句の姿が整はないを一句の藝術表現に爲すべく苦心に千轉した。さうだ、これだけでもいゝのである、これだけでも相當に詩魂が有つてゐる。藝術の效果の期待されぬことはない。自由律を奉ずる人々はこのまゝ投げ出してしまふであらうが、私には玉の如き俳句の姿をいそしむ理念がある。樣々に思ひを凝らしてゐる中に

　夢すつる朝顏の朝なかがかれや

『夢すつる』といふ言葉を起首において見た。我を忘れた放心の狀態を言葉に移して見たのである。そこには起きぬけの私そのものも織り込まれてゐる。といふ一つ時の安堵があつた——時が經つた、晝になり、宵になつたこれはいけない。この言葉は古い、態度も古い。それに私の心持からいつても、このやうな淺い言葉では形づけられない『或るもの』のあることが讀みられる。そして『朝顏の朝なかがかれや』の姿を完からしめる藝術的な具象性を附與すべき表現の妥當さがとぼしい

　放心の朝顏の朝なかがかれや

そこで、こうやつて見た。『夢すつる』のもつ情緒の間接さから覺めての直接さへ轉じたのであるが、どうも滿足されない。もやもやとした頭のそここゝで、もつと適切な言葉があらう——といふやうな否定のさゝやきが聞える。そこへ九星が來た、二十八日の夜である。彼は『朝顏の朝なかがかれや』を『はいゝですね』といつた。が、『放心』には多少の關心があるらしかつた。私は卽座に『うむ、放心がね……どうも』と答へて椅子に倚り佇ら默想に入つた

　露匂ふ朝顏の朝なかがかれや
　霧匂ふ朝顏の朝なかがかれや

『露匂ふ』はどうかね……『霧匂ふ』は……露の方には冷たい爽やかさがあり、霧の方には匂さの爽やかさがある。朝顏の朝なかさを念ずる心持ちからいへば後の方が適切であるが……。けれども彼はたゞ『さうですね』といつたばかりである。焦慮の頭腦は火照りに火照つて來た、私はしばらく庭先を見入つてこほろぎに聞き入つた、草雲雀に親しんだ。そして『朝顏の朝なかがかれや』を中心としての詩想そのものが出來上つて居ないことに心附いた、早く出來てしまつた。

その日・その日

出口玉仁三郎

野路わけて來しこの夜半を君ますず椿の花も寂しげに落つ

院展を見る【中】

武者小路實篤

第四室では速水御舟の『女』は注目させる。藝術品になりかけてゐる。左の女の方が無難である。右の女の顏のあごの線は寫生かも知れないが、少し氣になる。藝術になり切つた作品は今迄にも一つもなかつた。武山のがいくらか藝術になりかけてゐた。速水御舟もその點で場中の佳作であることは異論はない。畫をかくのは誰でも出來るが、藝術がつくれるのは千人に一人もあぶない

明治（笙介等翁）中々うまいが顏の深刻さが常識的に深刻すぎるのが氣になる

葛飾一景（富取風堂）浦安と中川、兩方とも面白く、氣持ちよくかけてゐる。場中ではいゝ方に屬する

第五室、中村岳陵の『婉賦水韻』は古風のやうに泳いでゐる探幽も古代人風な感じである。問題になる作だが岳陵の畫として、いゝ方とは思はない。もつと自分にあつた畫材がありさうに思つた。

小茂田青樹の『虫魚畫卷』氣持のいゝものだ。一、蛙二、夜露、三、蝸牛と金魚、四、灯に上る虫、五、鯉と蜥、六、胃子、皆面白かつたが魚ずきな僕には、鯉と蜥など好きだつた。寫眞版で見た時鯛の色がわからなかつたので、さう感じなかつたが、本物を見ると、中々よく寫生してある。色のよりあはせで、鯉と蜥をかいたことは賞味がある。胃子の蜘蛛の巣は中々よくかけてゐた夜露の方に露のかゝつたくもの巣がかいてあつたが胃子の方が僕は好きだつた。

第六室、油樹風な味がいくらか加味された日本畫が多かつた。僕はさういふゆき方はあまり好きになれないと思つた

第七室の正面には小林古徑の『要』がある我等の仲間が院展に興味をもつ第一の理由は古徑氏の作にあるといつても誇張ではない。二科の安井曾太郎の位置は院展において古徑が占めてゐる

大觀の方がはるかに大家である力價もある。しかし古徑の新作の方が我等の好奇心を起させる。要は藝術品になつてゐるとは、僕はまだいひ切らない。しかしたしかに美しい處をねらつてゐる。線は堅い。わざと堅い線をつかつてゐる。しかしこの線は生きてゐる。しかし、自由ではない。必然さも認められない。意識された線だ。それが生きてはゐるが、最上のものかどうか。殊に膝の鏡中にひかれた線は少し前の方によりすぎてはゐないか

しかし二人の女は美しく、要も着物もよくかけてゐる。場中ではとにかく光つてゐる。古徑氏に我等の藝術品を期待したく思つてゐる。今生きてゐる日本畫家中ではこの期待の出來る稀有な人に屬してゐる。しかしそれにはもう一歩二歩である。しかしこゝまで來たこと、もり上つて來たことは賞讃していゝこと〳〵思つてゐる

この室にはこのほか、堅山南風の『鴨魚』と『泉水』がある。之れも場中の佳作である。魚好きの僕は『泉水』の鯉を見てよろこぶ大きな鯉、小さい鯉共によくかいてあり、水草もよくかけてゐる。武山の鶏に比較する。好きな點からいふと『泉水』の方が好きである

冨田溪仙の『退潮は鑑』生きて泳いでゐる同氏の檜の鶯より僕は鶏の方が好きである、鶏は少し力みすぎてゐるやうに思つた

第八室には横山大觀の『紅葉』の極彩色の大作がある。飛んでゐる鳥など、さすがに厚味がある。紅葉もよくかいてあるが、かういふ作を見ると、ついこちらの標準も高くなる、幹や根にもつと力がほしくなる、紅葉も葉も浪も大きくあつかつてゐるが、桃山時代のものと比較したくなる

それだけ力があるといへる。しかし大觀といふ人のものは僕は正直にいふと大作はさうすきになれない。何が足りないのか

觀山にはあつて、大觀には足りないものがある。大觀の方が力があり、頭もいゝと思ふが、藝術品をつくるには、あまりに批才がありすぎるのではないか、集中された力が不足してゐるのではないか、つかみ方も大きいし量もあるが、盛つまり方が少し足りない

秋閑話（二）

秋の鳥を語る（中）

農學博士　內田清之助

椋鳥

秋もたけなはになつて稻の實る頃森や林にはおびたゞしく椋鳥が集つて來る。木といふ木、枝といふ枝、時には何十羽、何百羽となく群れをなしてとまり、ギューギューとやかましくなきたて、時には又一齊に棹を下り立つて、田圃の方へとび出てゆく。その林や森にあつて一齊に鳴き交はすのが、如何にも賑やかなので、昔から喚林鳥と呼ばれてゐる

大きさは鶫位で尾は短く嘴が眞直で尖り、脚は中々强壯、羽色は灰黑色で多少白味を帶びてゐる。我國には四時ゐるが、中には冬になつて南支那から安南ビルマ方面へ渡るものもある

巢は大抵樹の洞穴などに營む。分布も可成廣く東部西比利亞から東蒙古、北支那、朝鮮に産する。この鳥の繁殖は夏の中で、老木の洞穴などに巢を營み七、八個を産む。これは秋になると孵化するので一年經つと眷族が多くなる。活動の時期は秋で恰度稻穗の熟する時、山林から田圃へでかけて來て農家の大敵といはれる螟虫を探してはたべる。一羽の椋鳥が一日に喰べる螟虫の數は實に八十匹に逹するといふ。椋鳥の人の生活に及ぼす利益は相當なものである。

椋鳥の名を聞く度に思ひ出されるのは、東京邊りで地方出の人々をさしていふ惡口によく椋鳥といふことである。都馴れずよろづ物珍しさうな恰好を指していふのであらうかそれは少しく當を得てゐないもつとも地方出の人々の群れて見物するさまを椋鳥といつたのは新らしいことでなく、長唄の吉原雀にも『ずけんぞめきは椋鳥のむれつきつしき格子先、たゝく水鶏の口まめ鳥が、孔雀そきし目白おし』として巢を營んでゐた世界がだん〳〵に狹められ、

雀

門田の稻の穗が見事に熟つて重さうに垂るゝ頃になると、案山子や鳴子が目につく。これは雀を威嚇するのであるが、折角實つた米をどんどん啄むといふので、可愛い雀も農村の大敵となるのであるが、雀位人と親しみの深い小鳥は多くあるまい。

年々に世のひらけ行くに從つて森林は伐採され、水田は埋立てられ今までさまざまな鳥が安息所として巢を營んでゐた世界がだん〳〵に狹められ、それが自然に鳥の繁殖を制限するやうになるのであるが、雀にとつてはそんなことはかまはない。鐵道が敷設されやうが電信線が張られやうが、工場が建たうが、かまはず自分の世界にしてしまう

雀の翼は人の知る通り距離が短く、そして極く鋭い。それは數の一つである。そのかはり翼は長くない。これは他の鳥類のやうに渡りをしない。この渡りといふことは、春秋二回行はる、鳥の事業で、旅行の道程は數千哩に達するものさへある。雀は秋になると作物を荒すといふので、農家からは害鳥として見られてゐる。實際數十羽、數百羽と群れをなして穀類を荒すことは事實である

時によると稻穗一つも殘さず雀のために喰み去られたといふ事實もあるが、併し仔細に調べて見ると春、四、五月頃巢をこしらへて産卵し、その卵が孵化して雛となり成長するころは恰度新緑の頃であるから、害虫が發生して樹木の若葉や芽を害する。この害虫を雀はたべる。この期間に一羽の雀が四十匹の害虫を喰べる。雀の害虫を驅除する數は多く、たゞに害虫ばかりでなく、雀は普通耕地にあつて農家の厄介物である雜草などを喰べるのであるから直接に利するところは多い譯である

京日俳壇 …（五月集）…（十）

葛湯のぬるきぞよけれふとりじゝ　鎭南浦　上田　乾雨
棹より蝶吹きおろし背風　京城　同
若葉影水の名の卸かなり　京城　金　霞源
風薫るなりアカシヤの搖れ合ふ道　京城　同
青葉雫ほと〳〵落つる南山路　京城　龍　鶴東
草青きまんなかならん蛙鳴く　京城　同
そゞろ歩き夕の蛙飛ばせなど　京城　三宅　菜
艶なふる風の夕のテルぬくき　京城　同
別れ霜大きく凪げる猪かな　京城　森坂　石火
垣連翹鶏のあくびをかけられし　京城　川口　能水
街路樹の若葉親しも店にゐる　京城　同
若葉道白靴穩きまゝ山へ　京城　同

朝鮮歌壇

仲秋の試み 短歌週間の催

短歌大會、短冊展等々

歌壇人の計劃でさやかに輝く朝鮮の仲秋——十月中旬の一週間を期して、朝鮮歌壇の擁護ボトナム社主催、本社學藝部後援の下に次の如きプログラムで短歌週間を催し、大々的な短歌運動をなすことになつたが、朝鮮では今まであまりない試みとて最近沈滯の歌壇に大きな刺戟を與へるものとして期待されるであらう

短歌週間

A 現代歌人短冊色紙展覽會
附 現代短歌雜誌展
牧昂々木彫展
會期 自十月十四日至十月十八日
會場 丁子屋四階

B 短歌大會
期日 十月十八日（日曜）
會場 明治製菓二階

C 歌話放送
期間 自十月十二日至十月十八日
放送者豫定
京城日報　板垣　貞夫
京城日報　德野　眞士
京城日報記者　照村　黎明
光社　佐瀬　蘭骨
ボトナム社　百瀬　千尋
城大教授　安倍　能成
（イロハ順）外一名未定

海の彼方

酒類の空中密輸

【ウインザー（カナダ）發聯合】禁酒制を實施して嚴重に見張する米國に何んとかして酒を密輸し大金をもうけたいといふカナダとの間には酒類密輸に關して色々な冒險が行はれる、最近發表された方法は飛行機による大量酒類の空中密輸であつた。近來カナダから來る飛行機が米國國境を超へてから續々と原野に不時着陸するとの報告が禁酒監視官のもとに達するので初めて不思議とされしかも操縱者が急々の體で逃げ出す例も少くないので益々怪しまれ嚴重に見張したところ最近遂にカナダのウインザー國境を超へた一飛行機が取押さへられ酒類密輸の現場が發見されたのである

學藝界

◇全朝鮮年刊詩集　詩誌『軌道』では在鮮の詩を纏めて刊行すべく計畫してゐるが、投稿締切十月十日、なほ投稿規定その他については京城太平通二ノ二九〇津崎方朝鮮藝術聯盟へ

◇プロレタリア詩（十月作品特輯號）二、三の問題（森山啓）月評（村田達夫）詩の方法について（白鐵）大衆歌について（リベジンスキイ）その他、西塚隣二、伊田信吉、上野壯夫、新井徹、金龍濟氏等執筆

◇文科（第一輯）小說　心象風景（牧野信一）瑠璃の若葉（坪田讓治）風景譜（松本守佐）竹藪の家（坂口安吾）大久保氏のこと（嘉村礒多）その他井伏鱒二、三好達治、河上徹太郎、その他の諸氏執筆

安田銀行
京城支店

朝鮮名物　內地みやげに
松の實饅頭
日もちがよくて味が良い
龍山 兵營前町　登羅屋商店　電話龍山七七五番

患者用松葉杖實費金四圓八拾錢　上等五圓五拾錢、各種御用命ノ節ハ膝下ヨリ床迄ノ寸法御通知ヲ乞フ
義手義足其他如何ナル不具者モ又セキズイ病モ醫療器械應用ニテ相治ス
（元本郷屋ス）
京城長谷川町（公會堂筋向）
義肢 義足　高野義肢製作所
電話本局九一一・貳貳六一番

わた
卸 小賣
京城本町四丁目　岩見製綿所（電話本局一六〇一番）
支店　京城本町一丁目（電話本局六二三番）

內科胃腸科　腦神經病
京城本町四丁目百五十五番地
北島醫院（電話本局三二七四番）

鮮內第一酒
品質第一酒
賣行第一酒

釀造元　仁川 京城　增田屋商店

二酸化チタニューム配合
クラブ白粉

クラブ白粉の化粧美は近代明色の極致です
上品なクラブの白色白粉
美しいクラブの肌色白粉
淸新なクラブの水色白粉
明るいクラブの桃色白粉

明治チヨコレート
新涼しきりに動き
チヨコレートしみじみと舌に親しむ
あなたの美と健康は
明治チヨコレートから

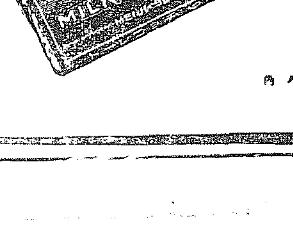

東京　明治製菓株式會社　丸ノ內

皇軍の靴の跡三千餘キロ

歡呼の聲に送られ 高粱みのる北滿へ

送るものも送らるゝ者も 感激の涙にむせぶ

本社特派員 大野記者從軍記

(一)

奉天軍が投じた一發の爆彈は滿鐵線を破壞しその勢ひは洪水の如く奉天獨立守備隊に押寄せこゝに破年除隊された我軍の義憤は爆發して奉天東北軍東大營の大衝突となり、遂に南北滿に波及して『今回の』事變を見たのである。十九日午後十時この事變突發と同時に朝鮮師團へも出動の命が下り、我社は逸早く號外第一報を飛ばすと共にこゝに各新聞社の號外戰となり府內外は戰時氣分は横溢する。この時本社からは記者に對し從軍の命令が下つた。この間僅に三十分間、そのまゝ出征軍隊に從軍した、出發して以來こゝに十日間三千九十二キロ四の長距離、長春から吉林、外蒙古の通遼まで我が皇軍の靴の跡を追ひこの從軍記を讀者各位に報告するにあたり記者が擬して來た皇軍を先づ述べて順次本事變の眞相、我軍の苦心を記することゝする

◇……◇

この事變一度び傳はるや本社から命を受けた記者は十九日朝第二十師團の出發に先立つ二時四十分、『北進す』るに從ひ各驛々には戰時氣分横溢し、同午後三時五分平壤驛に着した時はこの氣分最高潮に達し驛構內には在鄕軍人府郡總町內全市こぞつて集ひ寄り飲出し、茶菓の饗應に懸命となり軍より徵發されたトラック、牛馬車は驛と軍隊との間を往復しこの間を自動車オートバイは飛び附劍をした兵士が驛構內の要所々々と出入口を固め、戰時氣分漲ぶ。記者は社よりの飛電によつて平壤驛に下車し十時京城を發した軍用列車を待つこの間人々の話題の中心は勿論日支事變で或る者は快哉を叫び或る者は膺懲せよといひいはゆる戰時狀態の雰圍氣である、第二師團の主力部隊をのせた軍用列車は『萬歲の』聲に迎へられ午後六時平壤驛構內に入る、こゝに平壤一部隊は加はつて午後六時五分歡呼の聲に送られて出征の途に就く、この時の凄ぐましい情景送らるゝも涙——涙——涙、何の涙か?日露戰役當時幼い子にまで歌はれた歡呼の聲に送られて今ぞ出で立つ父母の國勝たずば生きて國へ歸らじと誓ふ心の勇ましやこの感慨な歌が記者の心をひしひしと打ち涙は自ら双頰に流れる、この軍用列車に便乘した記者は一路高粱みのる一望萬里の北滿の地に急ぐ

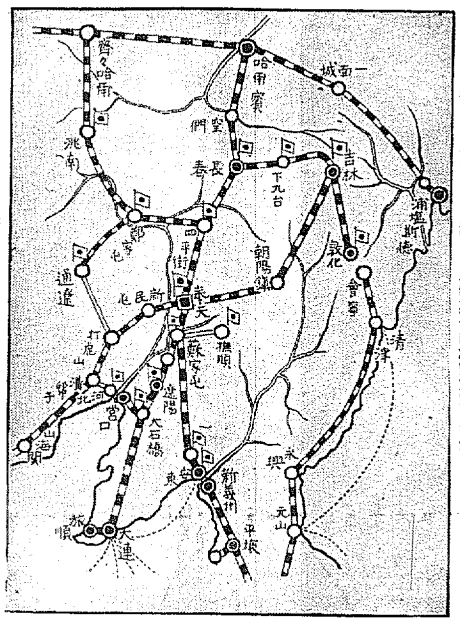

軍部宛の公文書を開封 或は故意に電報を遲延

南支の排日重大化

【南京廿七日發電】國民政府の公然たる排日不法行爲は最近益々募り一般居留邦人は勿論陸海軍部官宛の公文書を開封し、或は故意に電報を遲延せしめ、上海南京間の電話を禁じ、二十五日には上海總領事館から南京領事館に宛てた外交文書六通を開封して檢閱の印を押して臆面もなく配達した、依つて上村領事は即日外交部に嚴重抗議したが館員はその暴戾に極度に憤慨してゐる

汕頭邦人もびく〳〵

【汕頭廿七日發電】汕頭は表面一般に平穩の如くなるも、排日宣傳盛んにして二十八日行はるゝ排日試驗に邦人は戰々兢々たる有樣である

極秘に隱蔽の莫大な兵器彈藥

有事の際を豫想してか

【奉天廿七日發電】奉天憲兵隊は奉天城內に爆彈の兵器彈藥が隱蔽されてゐるのを聞込み、本日午前八時頃から三谷隊長指揮の下に大活動を開始し所在搜査中のところ午後四時に至り城內宮殿裏手に奧行五十間、間口三十間の秘密兵器庫を發見し次いで大北門附近衛隊旅兵舍內にも同樣の秘密武器庫を發見これを押收した、右兵器庫には重機關銃輕機關銃步兵銃爆藥彈丸など山を爲して藏置しあり、何れも一朝有事の場合を假想してゐたものと見え極めて精巧なものばかりで、假に一兩師團籠城するもたは疑きめであらうと見られた種の莫大な數量が極秘に隱蔽されてゐたものである

北寧線襲擊

【奉天廿七日午前十時五分(滿洲時)發電】廿六日午後一時北寧線自旗堡(新民屯の西方)數哩の地點にて馬賊の一團線路を破壞して列車顚覆し乘客多數に死傷あり馬賊は大小の荷物を掠奪して逃走した、これがため北寧線も列車が不通である

新民屯領事館 收容の外人

【奉天廿七日發電】既報、北寧線饒陽河における列車顚覆の際新民屯日本領事館に收容された外人六名はオランダ人二名、ドイツ人二名、スペイン人二人、印度人一名で何れも負傷目下手當を受けてゐると

廣東學生の反日遊行

【廣東廿六日發電】中秋節を利用し廣東學生約五千は反日遊行を行つたが市內は平穩である

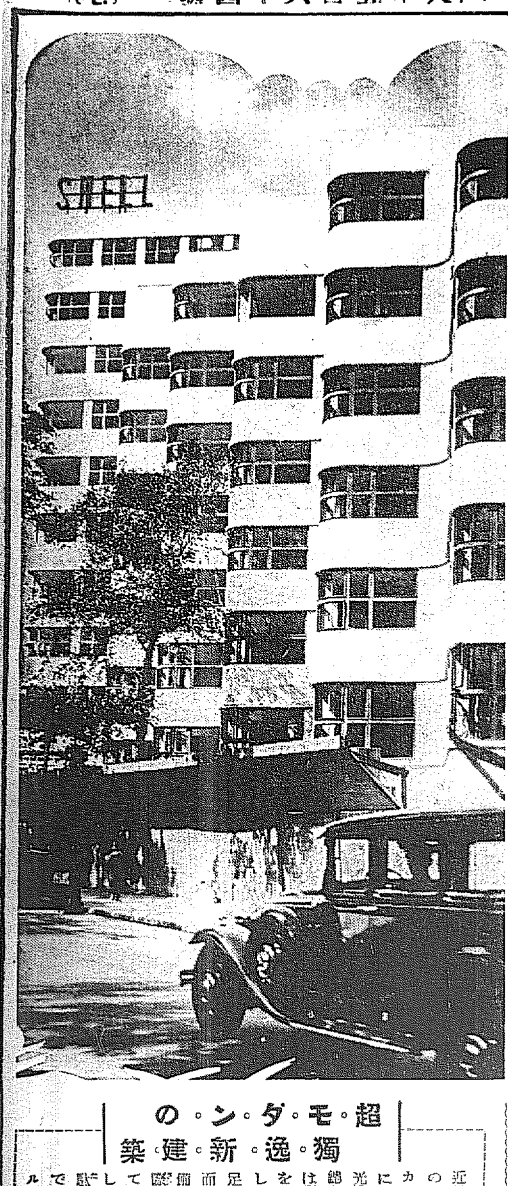

超モダンの 獨逸新建築

近世獨逸建築學界の泰斗ファーレンカムプ敎授の設計になる新建築で彩光換氣は勿論の事總ゆる衞生的設備は現代建築界の粹をあつめたものとして世界に誇るに足るものである。而も建築費設備費等は人間の實際生活を基調として豪奢を排し一切の經濟的無駄を驅除したものであるといふ(ベルリン聯合)

朝鮮部隊の浦田上等兵戰死

花崎伍長は貫通銃創 殘敵掃蕩にあたり

【朝鮮軍司令部發表】步兵第七十八聯隊第五中隊上等兵浦田元雄は廿八日奉天市內の殘敵掃蕩に當り戰鬪中午前十時附屬地において射殺され同隊伍長花崎慶造は右胸下に貫通銃創を負ひ入院、生命には異狀なし

滿洲事變の戰死者追悼

十月一日增上寺で盛大に擧行

【東京電報】今回の滿洲事變のため戰死した將卒二百余名の大追悼會は、國士館大民俱樂部主催で十月一日午後二時から芝增上寺で擧行されるが、朝野の有志を初め都下新聞通信社も贊助することゝなり、當日は陸海軍大臣、參謀總長、軍令部長、一木宮相その他各大臣も列席する豫定だが、遺族並にその關係者は勿論一般國民も參會する

學生乘馬大會で活躍した 朝鮮代表選手

全國學生乘馬聯盟主催第二回競技大會は九月二十六、七の兩日既報の如く熊本において開催されたが朝鮮代表選手は左の競技において入賞し朝鮮學生乘馬のため氣焰を吐いた

▲全國學生聯盟對抗競技にて朝鮮代表選手は二等に入賞した

▲全國學校對抗競技には京城齒科醫學專門學校が優勝の榮冠を獲得した

▲個人競技大會では朝鮮代表選手の主將延時(京城醫學專門學校)三等に入賞す

電車で怪我

二十七日午後二時頃府內南大門通り五丁目で孝子洞發京城驛行電車京一八六號=運轉手白永龍(二一)=に跳とばされ全治一週間の擦過傷を負ふた

バスの新記錄 大賣りホク〳〵

九月廿六日のバス收入は一千三百十六圓十五錢で乘客人員二萬六千四百四十七人、就役車輛四十三臺一臺當り平均三十圓六十錢に上りバス開業以來最初の好成績にてその從業員は創業以來の新記錄を作つたと喜んでゐる

11—2 龍中堂々優勝す

慶熙遂に涙を呑む

本社後援慶熙對全龍中定期野球第二回戰は廿八日午後四時より京城グラウンドにて擧行された。前日の敗戰にファンの人氣はいやが上にも湧き雨上りの雲低く風強い中をいとはず押かけなか〳〵の盛況である。慶熙は昨日の敗戰に陣容をたてなほし宮田をプレートに送り、エラーの出た遊擊、三壘の左翼を新しくして固めれば龍中は前回の成績に氣をよくしてか異動のない自信あるメンバーで對峙し早くも若人の熱に燃えた兩軍が雪辱するか、返り討か豫想がとび、前日の位置を代へた龍中一壘側、京中三壘側の應援團は猛烈な聲援をするのであつた、試合開始四時二十分、慶熙先攻、審判(球)時村(壘)熊谷、中村二君

(慶)	000000011	2
(龍)	21100070	11

◇第一回(慶熙)大熊三振、清水中飛▲(龍中)伊藤ストレートの四球に出で浦田二—二後右翼越に二壘打を放ち伊藤生還に大根三壘左を、中村遊擊右を拔く連續安打に出でたが、岡本最後の外野直球を見逃して三振、されど龍中最初より二點を得同回同樣よきスタートである。

◇第二回(慶熙)鈴木三壘にライナーを呈し鳥遊前、兒山三壘ベース上を拔く安打に出たが小城原の二回に二壘に封殺さる▲(龍中)前回四球を選び橋遊の左翼を大きくオーバーする二壘打で忽ち還る、橋遊は二壘から三壘へ走り左——投——三遊の送球に挾殺さる=慶熙一投手、宮田右翼、鈴木一壘、小城原左翼と代る=伊藤遊前高投に生きたが浦田の二飛に封殺された

◇第三回(慶熙)大熊二壘越安打に出で小川の投手正面をつく拙劣バントに二壘に封殺され大熊右飛後小川二盜を果し土谷の右前への痛打で三進し、土谷も二盜し清水は二—二後アウドロを看過して三振で空し▲(龍中)小西遊前、大根三匍、中村左翼柵近き大二壘打をカッ飛ばし岡本の右前安打に得點、龍中旺盛な打力で每回得點を加ふ

◇第四回(慶熙)鈴木一飛、關二—三後四球を利し兒山の三匍に封殺され兒山二盜ならず▲(龍中)橋遊三振、伊藤二飛、浦田遊飛

◇第五回(慶熙)小城原二壘右にライナーを打つたが浦田横走よくとらへ、宮田三飛、小川遊邪飛▲(龍中)永田左大飛、小西三飛、遊匍

◇第六回(慶熙)土谷右中間に二壘打を放ち清水の投前に土谷三進鈴木二——三後四球を選び直ちに二盜、果然好機を迎へたが關の三匍で土屋ホームに走り三本間に挾殺されその間三進せんとした鈴木も三本間に挾まれて忽ちチャンスを逸す▲(龍中)中村三球で三振岡本遊匍不規則バウンド安打に出で前田の投前に二進せしも捕手ハンブルに乘じ三盜を企てゝ刺さる

◇第七回(慶熙)兒山三匍、小城原三振不死で助かり宮田一飛後小川四球につゞき大熊〇——三後二——三となり最後の好球を右前に安打し小城原得點、小川三進なほ一點を望まれたが大熊二盜に刺されて終る。されど龍中一點を返し應援團活氣づく▲(龍中)橋遊中堅左を拔く二壘打に出で伊藤の同じく中堅左寄りの二壘打で早くも生還、伊藤も浦田の投前に三進し永田の三匍一壘悪投に得點、永田も一壘二進小西の遊匍を拔く安打で三進、大根の一匍失に得點し小西もまた中村の遊匍ハンブルに得點、岡本二——一後四球を選び一死滿壘となり前田の三球、三敵失に大量七點を入れて勝敗決す

◇第八回(慶熙)土谷三たび右前に安打し野手の一壘悪投に一躍二進、清水左大飛ののち鈴木の一、二間を拔く安打に得點、關遊前トンネルに續き兒山の二匍に兩者進壘したが小城原二飛▲(龍中)伊藤浦田三振永田投匍

◇第九回(慶熙)宮田PH白石三匍、小川一飛、大熊左飛に空しく結局十一A對二にて慶熙再敗す(閉戰六時十分)

龍中
伊浦永小大中岡前橋
藤田田西根村本田遊
479863215
3611100324 打數 安打 打點 犠打 三振 四死球 盜壘 失策
34270323 48

慶熙
大土清鈴 關 兒小宮小
熊屋水木 山 城 原田川
5487329 16
3 1 7 9

備考 試合時間一時間五十七分▲二壘打浦田、橋遊二、中村、土谷、伊藤

優勝旗授與

試合後直ちに優勝旗の授與式が行はれホーム前に整列する全龍中ナインに福島龍中校長より榮ある優勝旗が授けられ、つゞいて小西主將の手により國旗の降下がありこの光榮に慶熙軍は脫帽して敬意を表し勝つた龍中軍が應援團に挨拶して勝どきを上げれば慶熙軍を前にした京中應援團は敗戰の士に敬意を表し花むけしてこの試合ならではみられぬ情景を示した

應援團の來訪

優勝した龍中俱樂部選手は佐藤部長引率、廿八日午後六時半本社を訪れ挨拶したが狂喜した龍中一千余の應援團も優勝旗を先頭に大挙小旗を打ふり午後七時半本社を訪れ萬歲を唱へて引揚げた

岡本捕手が打擊賞獲得

秋の全試合を通じて兩軍の打擊優秀なものに本社は打擊カップを贈呈したが、龍中俱樂部岡本捕手が六割六分七厘で最優秀打者として榮ゐあるカップを獲得した

六大學リーグ

5A—3 立教勝つ 對法政一回戰

【東京電報】雨のため順延された六大學リーグ法立第一回戰は廿八日午後零時二分伊丹(球)田村、横澤、三宅(壘)四氏審判の下に開戰、スコア左の如く立教勝つ、閉戰一時三十六分

立	101020001A	5A
法	000001110	3

バッテリー(法)若林—倉(立)辻—吉瀨

6—2 早大勝つ 對帝大二回戰

【東京電報】早帝第二回戰は廿八日午後二時廿分鮭村(球)横澤、齋藤、宮武(壘)四氏審判の下に早大先攻にて開戰、スコア左の如し、閉戰四時二十五分

早	060000000	6
帝	100010000	2

バッテリー(早)伊達—宮脇(帝)木越、笠間—富岡

女子庭球大會の組合せ決定す

晴の檜舞臺愈よ近し

前後衞は入れ代らざること

本社主催、第一回全鮮女子庭球選手權大會はいよ〳〵來る十月一日內鮮一齊に行はれる體育デーに京城運動場テニスコートにおいて花々しく擧行されることゝなつたが本大會は女子庭球界の權威を網羅し斯界より注目され、一般よりは興味を以て見られてゐる、廿八日午後四時半より本社樓上會議室において大會役員參集し、組合せの抽籤を行つたがその結果は左の通りである、なほ抽籤後審判員の打合せを行つた結果本年ルールの一部を改正したが、その重なるものは明治神宮競技大會ルールによるも、前後衞入れ代はらざることゝなつた

第一回戰(ダブルス)

1 平壤高女(邢·[illegible]) 進明女高(申貴武·元貴童)
2 進明女高(尹玉順·[illegible]) 淑明女高(林英吉·李貞馥)
3 女子商業(鄭福順·李三述) 梨花女高(李大亭·金玉善)

第二回戰

進明女高(金才鶴·宋明玉) 第一高女(池上·[illegible])

[illegible]

第一回戰(シングルス)

金貞娥(京城) 篠澤(平壤)
その他不戰一勝
[illegible]

第一回戰(第二部)

[illegible]

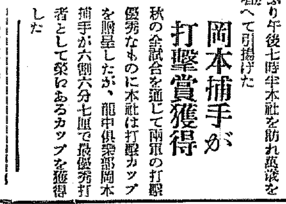

アカシヤ磨石鹸
牧事器具 金物類 衞生的磨料
特約店 京城 吉川商店 釜山 阿部本店 仁川 庄野商店

アルコール厨爐の爆發人命に及ぼす

特に器具撰擇の注意 絕對安全裝置器出現

近來酒精厨爐を燃料とする酒精厨爐の流行を見るに到りたるは燃料界革命の時代にまた一進展を見るべきで誠に慶賀すべき現象である昭和四年四月アルコール法規が改正せられ燃料用には免稅となり茲にアルコールを燃料とする酒精瓦斯發生厨爐の出現を見ると共に石油厨爐若くはガソリン厨爐の如き臭氣もなく手綺麗にして電熱瓦斯の如き設備を要せず、如何なる都市村落に到るも自由に使用し得らるゝのみならず料亭の客室等にも自由使用し得らるゝ便利がある目下之が需要も益々增加しつゝあるに共半面に於ては明治初期に於ける石油ランプ取扱の不注意に依り屢々火災の原因を醸致したる事あると同じく酒精瓦斯厨爐も亦其取扱者の不注意に基因するものが多い。然れ共此流行を機會に粗惡なる製品を市場に送りて一般人士の此器の幼稚なるに付け入りて販賣する徒輩がある右の如きは其需要者に於て製品の價値を認識する必要あると共に需用者は其優良品の選擇が肝要である即ち絕對安全自動裝置の酒精瓦斯發生厨爐の遺憾なき完全なるものにて當府にては左記にて優良品を販賣しつゝありと

製造元 名古屋市 合名會社 柴田商店
朝鮮總代理店 京城府南米倉町八十五番地 本村左馬治商店 電話本局七七〇番 振替一九九六番

產兒制限
月やく下し

醫學博士高比良先生御推奬
斷食療法
胃腸病其他慢性病にて全く信頼を失はれた人は何より第一に斷食療法を行へ
奈良縣生駒山 電話生駒三三〇 靜養院斷食道場

營業課目
一、土地改良事業
一、測量設計
朝鮮農工株式會社 京城府 電話本局一八四四

專門名藥療法
脊髓病 神經痛 リウマチス 骨膜炎
手足しびれ、骨筋痛み痺れ、腰、脊筋、肘、膝、關節の痛み半身麻痺不隨、足腰弱つて立たず、步行困難、背中の大骨高くなる、骨クサリ膿の出る、排尿困難等の人々に內服して効能のある名藥をお知らせし多くの人が內服服用して非効能に大喜びです、すぐ御照會あれ
無代進呈 「タダデ」アゲマス この廣告記入の上申込あれば安全自宅療法說明書を無代進呈します
兵庫縣明石市中町 太平堂脊髓藥本家

有給外事員募集
村木時計店 京城府本町 電本四七一四七

京日案內

廻覽 雜誌 古本も高價買入 京城府 明治町 電本三三七 金剛堂書店

貸家 瓦斯風呂付六疊四疊半 水道 本町四丁目 郵便所前 實浦糸店

外交員募集 白石洋服店 電話七十五番

女店員募集 高小卒業程度 後四時より六時迄面談 本町二丁目 明治製菓京城賣店

女中 入用 十七才の方 黃金町二丁目 電本一三二九 一四八 岸田

貸家 富有町 六疊四疊 電本九一二 中元

恩給 利用 信用ある店を 京城 [illegible]

貸家 [illegible]

恩給 [illegible]

恩給 京城 [illegible]

特別案內

店員入用 十六七才以上二十才迄內地人にして眞面目の心得有者 本人來談 明治町二丁目 山邑

凍えた花 (136)

伊藤松雄作 寺嶋紫明畫

障害 (七)

『素晴しい庭ね』

『うん、昔は所大名の下屋敷だつたんださうだから』

大きな池には、飾瀧づくりから凄まじい音をたて、瀧が落ちてゐた。鯉がをどると、平靜た水の面には波紋が起つた。

向うを流れてゐる大川は、夜の闇に、重く澱んでゐたが、對岸の灯影は美しい。女中が次の間にかしこまると、照井は、

『ちよいお客様が見えるからね、とにかくビールでも――』

美子は胸の處さうに眼を投げだしてゐた。

『かうした純日本風の食べ物屋も悪くはないけど、坐るのがね……』

『いゝですよ、さうしてゐれば……』

『もう、止さうよあの女の噂は!』

さすがの照井も、美子の殘忍さには、あきれたらしかつた。

『そりやアさうと曾川と云ふ人は何に來てくれるんだらうね?』

『ええ、ちやんと打合せときましたわ、その前に、こつちの考へを纏めとかなくちやアね……』

『愈々出るかね?とすればその條件だね』

『さう、妾長期の契約はあんまり望みませんわ、それにまだ一座といへる者を持つてゐるんでもなしたから普通だつて、あの面倒な契約だと思ふわ』

『そんな事は俺には判らんよ』

『衣裳だつて、大抵、一通りはあるんだし、妾のは、舞臺裝置も不必要だし、スクリーンの前で踊るんですからね……』

照井は、美子の考へがまださうとれなかつた

『え、明日からだつてかまやしないのよ』

『併し、そりやア』

『勿論、鏡子さんと同居する氣もないわ』

『――』

『あの人との契約つてものを、日本キネマ側から破棄してもらひたいのよ』

『――』

照井は啞然として美子を見詰めた。

『勿論日本キネマとしちやア、多少の間誤とか、渡しずみの給料とかは損害になるわね。併しそれを妾が持つとしたら如何?つまり妾との契約金の中から差引いて貰ふのよ』

『それぢやアまるで――』

『さうよ、妾が日本キネマへ出る氣になつたのは鏡子さんを追ふ爲だつたと云ひ直してもかまやしないわ』

女中が廊下から聲をかけた。

『あのお客様がゐらつしやいました』

『あ、さう、お通しして下さいな』

美子は、照井の側をはなれて座を占めた。

やがて美子は、自動車の中での話を、歸還すやうにいつた。

『鏡子さん、どうしたでせう?』

『――ありやア持病だよ』

『あら、さう?そりやア御氣の毒だつたわね』

『冗談ぢやアない』

『でも鏡子さん、見かけよりやア隨分勝氣な人ね、あゝして、妾達二人の連名を見たら、カーッとのぼせるのも無理はないわ、まアあの頭ひつぷりと來たら、きいちやをられなかつた』

『ぢやア、金の問題だけぢやアないか』

『えゝ、併しそれだつて大きな事はいひたくないのよ、それよか質問第一ね』

『ぢやア一體あなたの希望ていふか、要求といふかは、何もないことになるぢやアないか?』

『あるのよ、それが』

『なんだね?』

『妾れ、來週からでも出たいと思ふの』

『そんなに直ぐ?』

圍碁新局 (四)

互先 先番 鈴木秀子(三段) 渡邊英夫(二段)

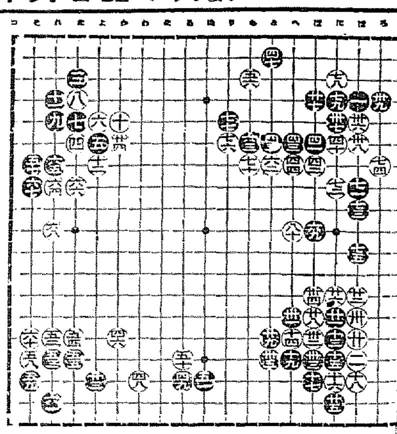

コスアポールド

▲至寶小川君病んで早大は徒に寶の持腐れかと思はせたが今春伊達健鬪のあとをうけて、秋には小川が久し振りでマウンドを踏むだらうといふ噂が、早稲田雀の口に喧しく囀られてゐる。

▲かと思へば小川君には京城の自轉車倶樂部のお孃さんが、育つたけで、秋にはいよ〳〵華燭の典をあげるまでに進んでゐるといふ。結婚をしても野球の出來ないわけはないが、それにしても野球選手の人氣の素晴らしさ――

▲講談倶樂部十月號に小川君の出世ロマンスが出てゐるが、黄色くなつた紀州の片田舍を飛び出した彼にも、甲子園の花形、早大の至寶と、大投手なるが故に運命の春が來て今また房總眼彫の運命に甘い戀を叩く身となつたとは――讀者に爽めく〳〵である。

▲ゴシップ子は彼の戀などどうでもいゝのである。ファンは講談倶樂部をお讀みになれば、眞相は自づと明になるのである。たゞ我々は球界の光榮のために、彼をゼヒ今一度、秋の早慶戰に起たせたいと願ふばかりである――

犬の話 勳章をもらつた

◇…探偵犬、儀仗犬などで、番犬や獵犬とは異つた秀れた能力を見せる犬があるが軍犬にも、人間以上の武勳をたてたといふ様な特作ものがある。

◇…英國ロンドンで有名だつた盲人の手引をする白狗犬なども、犬としてはよほど素質のよいものであつたらうが、世界戰爭當時ベルギーのイーブルで激戰の眞最中聯隊旗を守護した名犬クラウの如きは人間以上といつて恥しくない犬だ。

◇…日本での犬の研究家として知られてゐる日本畜犬社の中根榮氏がこの犬の物語を、少年倶樂部十月號に書いてゐるが、一軍全滅の眞只中に、軍旗だけを敵手に渡さず、完全に守護して味方の本陣に歸つた、犬の忠誠、不撓、不屈の精神に泣かぬものはない。

◇…聯合軍總司令官佛のフオシュ元帥はこの犬に勳章を授けた程の挿話としても稀にみる感激の讀物、興味津々たる動物美談である

日本興亡は如何?

千八百餘年の昔ベスビオス大噴火によつて、一瞬にして地下の都となつたポンペイの町が、今では掘出されてそゞろ遊びの詩情をそゝつて居るが、この町の眞中には色々の遊び場があり、道路も今の東京のやうに人道が分たれ水道の設備までハッキリしてゐて當時の華麗な文化が偲ばれるさうであるが町の角といふ角が皆酒場でその家の壁は必ず淫猥な繪畫が殘されてゐるのを見ると淫蕩極まる當時の爛熟文化都市の有様が歴として眼に浮かんで來るといふ。

世界の講談行脚家として有名な五期思一郎氏は『雄辯』十月號の三代目の日本號中に於てこの神の怒りに觸れたポンペイの文化華やかなりし頃と現代日本を對比してゐるが、十有余年間に亘り海外三十余ケ國を講談行脚し、あらゆる社會面を極めつくした氏の眼に映じた現代日本の姿がどんなものであるか、將來ある日本青年のまづ第一にそして是非知らねばならぬのが描くこの一篇にありといふを憚らぬ一世の卓論である。

讀者らん

▲南陸相を得て初めて皇軍の威力を發揮することを得た陸軍百萬燈殺して錦旗一鬪の盟たらしめしは皇國をして無抵抗主義と言はしむる理の結果を得たり彼の地における我が同胞のため感謝措く能はざると共に、光輝ある名譽ある戰死者に對しては無限の哀悼と敬意を捧ぐるものなり(柳軍)▲一讀生君『井の中の蛙』とは君の事だ。聯盟理事會の結果を見たか支那の宣傳に乘せられ、でしやばり過ぎて恥をかいたではないか、尻馬に乘る君こそ蛙の面に水だよ『大和撫子』▲大和撫子氏の意見に對し狹い見解云々といふ一讀生氏は歐米かぶれのふにやく〳〵である先祖が泣き血を流したるは何の爲か御存じないのか、骨ある士は起てしかして一讀生の如きふにやく〳〵に一喝を加へよ(一老人)▲豫科生よ、世間に衒はんとする軽風なら止せ、氣障だ、みめをやつして女に媚びんとする軟派の心情と何所が違ふ言つて見ろ悪いことはいはぬ、つまらぬ『騒靜』に拘泥して自らを世間から女から『おつちよこちよい』的存在に格下げするな(微氣を嫌ふ男)▲仁川居住の方で夜間英語のリーダーの二より敎へて下さる方がありませんか?當方中學校卒業の者二名、又英語を俱に夜間勉強しようとする同志はありませんか(仁川寺町三六名操方葛西茂吉八番)▲二十六日の御願女様子供さん遊び受けたし御住所至急御知らせ下されば參上致します(仁川花房町H生)▲二十五日夜本町四丁目にて、全身茶色頭長く耳も特に長く下りし、大きい洋犬(首輪なし)三丁目方面に走り去りました、御心當りの方は(本局三七八九番、高岡迄)

今日の新刊 (府局圖書館)

郡文部 京城實業(九月號)三木清▲獅子之理葉(九月號)森山峰宮▲朝鮮化粧品雜誌(九月號)▲(第八十四號)米本實太郎▲眞如(第十九號)永井重松▲會月報(第一一號)▲朝鮮實業(九月號)▲鮮文部 警察(第六號)▲時代像(創刊號)▲商工界(第七號)張在植▲經濟(第四十三號)王世瑾▲朝鮮商業(第一號)▲商業研究會報(九月號)和田登▲朝鮮實業(第一四一六號)▲總督府飽飛火藥類取締令規▲阿國圖書講讀本(再版)金大熙

出版界

◎『共榮』(十月)珍談奇談號と銘打つた嶄新奇拔の好編輯である。當世流行の實話物を集大成した形で、昭和天一坊の暴露、妖魔淫行殺人實見者、大江奇譚ナンセンス、世界珍談奇談集、日本珍談奇談其他二十編の盛澤山である。(二十錢、送料一錢半)東京神田一ノ一四博英社

◎婦人と生活(十月)特輯『昭和花嫁學』婦人と生活は現在及び將來の我國家庭婦人の最も基礎的新常識たるべき政治經濟知識の普及を目的として着々努力を重ねてゐる蓋し政治經濟の根本智識無き家庭婦人は砂上樓閣を建むの運命を辿るであらう、眞に目醒めたる婦人に取てこの特輯を推く主要記事…賃金經濟の研究(武藤山治)……經濟時評(小汀利得)…政治問答(澤田謙)…胸病の男に戀する彼女(市川源三)…特輯昭和花嫁學としては花嫁政治學(武藤貞一)…花嫁經濟學理論篇(石田久)…開買經濟篇(石山賢吉)…花嫁社會學(道家齊一郎)…花嫁衛生學…花嫁姿態學(佐久間兼信)……花嫁修養學(小倉清太郎)花嫁法律學(村上)他嫁がせるまでの苦心談、花嫁手藝作品紹介あり、文藝物には……美しく聞に(小島政二郎)…生命の流れ…『人生の夜窓』其他趣味と實益の記事多く、口繪寫眞には昭和花嫁寫眞數十頁等々(四十錢)東京赤坂區表町、婦人と生活社

演藝案内

本町五丁目 朝日座
九月二十七日より 川畑勝子演藝團

黃金町 大正館
腰辨頑張れ 全五巻
闘ふ彌太ッぺ 全八巻
この母に罪ありや 全十二巻 高田稔 川崎弘子

中央館 マキノ
暗黒街 全八巻
おりやんこ半次 全九巻
闇の光 全八巻

喜樂館
支那の馴鴿 全九巻

東亞俱樂部
幕末浪人組大會

京龍館
街頭の飛將軍
大和ダンス
ジャズ・カフェー
毆られる與三
港々に女あり
ヴアラエテイ

京城演藝館
九月廿九日より四日間限り
珍サーカス 全八巻
姫百合の花 全七巻

仁川出帆豫定
鮮航同盟會 仁川支部
阿波共同汽船出帆 利通號 共同丸 長山丸
野口商會
日本北海道行
朝鮮郵船 出帆

若き日の華やかさ

クラブビシン

白色・肌色 正價 三十錢

普通在來の無鉛白粉とは全く調子の違ふサーワ白粉

チタニウムに特殊の成分を配合して附着よく伸よく、多くの化粧下を要せず、汗に剝落ちません

尾上菊五郎丈

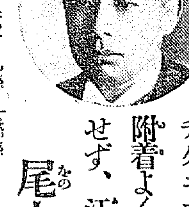

私が先に、正に日本一の白粉として推奨いたしましたチタニウム主剤のサーワ白粉は、發賣匆々非常の反響ださうで、折紙を附けました私としても誠に愉快な譯でございます。此白粉は私が舞臺以來實に四十年からの經驗によつて決定しました所で、ノリノヒの優れて宜しいのは勿論、汗に剝落ちず穢を涉さず、他の白粉の半量以下で出來上つた化粧が、舞臺においても非常に冴えて實に綺麗に成るのです。

今迄に之以上の白粉はありませんでした。それで絶對に無鉛無害なのですから、私は全く此白粉の發明者に感謝して居ります。

第一簡單に手早く化粧ができるので時間も省けます。從來の白粉とは從つて調子も少し違ひますは當然で、つまりサーワ白粉は云はゞ含鉛白粉と同様に『附着と伸び』の頗る良い白粉で、今いふそれで無鉛なのですから、普通在來の無鉛白粉のやうに化粧下やクリームを餘計に塗りますと、却つて艶るとか、或ひは斑るとか致しますので、況して違つた種類の化粧下とかクリームなどを使ひましたら結果は餘り感心できません。

濃化粧とか厚化粧などに小量の化粧下を用ひます外は、サーワ白粉下を用ひます外は、作用の緩和い、從つて日本人の顔面や肌膚に適つたミツワ石鹸でもつて良く洗ひ整へた肌膚なれば、化粧下としてサーワ化粧水を附けただけで、此白粉は實によくノリノビしますので、全く不思議なほどに美しい化粧ができるのです。

それから又此白粉の特長として乾きが速い方ですから、その乾く一方から水刷毛をしますと、一層よく冴えて、美しく附着ます。水刷毛と云ひますと、御承知の眉刷毛へ水を含ませて一寸絞つたものを用ひまして、塗つた白粉の面を撫で伸ばしてゆきます事で其跡へ牡丹刷毛を丁寧に使ひます。

それに都合のよい事は、萬一乾いて此白粉の肉容に皺が入いるやうな事がありましても、サーワ化粧水か、あるひは清水で溶けば全く新らしく成る事で、すつかり使ひ切れる事です。

何れに致せ、鉛毒といへば些しも無くて、それで而も鉛の含鉛白粉と同じに良くノリノビする白粉と云ふのは大した發明で、私は勿論、誰が奨めて使つても、此白粉の優れた性質が分らうかと思ひます。

それから前段い現象として、白粉を附けて寫しました寫眞とは全く違つて、その日焼を防ぎ、鮮かな美しさに寫ります事で、之だけを以て老へまして、一寸も汗にて…居ります

◇◇サーワ白粉の特長◇◇

(一)普通白粉とは全く原料を異にし絶對に鉛分を含まず、然も含鉛白粉同様に附着、伸自由で、汗に崩れず、また剝落ちません。

(二)濃淡の化粧共に水刷毛が利いて水刷毛を使へば使ふ程よく冴え誠に生彩ある化粧姿と成り、また二重瞼が實によく利きます。

(三)濃化粧に極少量の白粉下を用ふ他は、ミツワ石鹸で洗ひ致へた地肌なれば、化粧下はサーワ化粧水だけで、美しく附きます。

(四)特に被覆力大に良く冴えるから普通白粉の半量以下で却つて以上の効果を舉げ、仕上りがサラサラとして白粉が浮きません。

(五)乾きが頗る速いから、濃化粧しても襟を汚さず、又衣類に附いても乾かして叩けば、粉末と成つて跡無く飛んでしまひます。

(六)含鉛白粉と同じに顔のみか手足までも滑化粧ができて、白粉が地肌に滲込んだやうに美しく沈んで、能く耀永保いたします。

(七)此白粉で化粧して撮つた寫眞は、他の化粧の場合とは全く違つて、實にくつきりと、鮮やかな美しさに寫ります。

(八)白粉燒せず、斑點を作らず、海水浴に濡れ日焼を防ぎます。

菊五郎丈の羽根の禿

サーワ化粧品各種寫圖

從來チタニウムを原料とし或ひは之を配合した無鉛チタニウム白粉と云ふものが數十種販賣されて居りますが、之等は三木式女史研究創製のサーワ白粉とは全く種類を異にしてゐます。混同なさいませぬ様御注意の程を願上ます

發賣元 ミツワ石鹸本舖 東京 丸見屋商店

(ミツワ文庫) 菊五郎丈の松王丸